庸報

今日兩大張

天津特別市新聞事業管理所登記證新字第二十號

報費：市內零售每份七分、每月一元七角、半年九元七角、全年十八元、外埠及日本滿洲每月加郵費二角、國外加倍、郵票代價不收、批發章程函索即寄

廣告：印有價目表、向本社廣告部索閱

社址：天津日界須磨街三三 電話：經理部二·三八八一、二·二八八二 編輯局二·二八八三、二·二八八四 發行部二·三一六五 廣告部二·三一六六 電報掛號庸字（一六六一）

懼日軍無敵作戰 澳忙於規定戰略

【里斯本一日中華社電】據梅爾波倫來電稱、因日軍成功荷領諸島登陸而胆怯之澳洲、自二十七日以來、連日舉行軍事諮問會議、以加琴首相爲議長、參加業瓦特外相、門基斯前首相、門班勒新錫蘭供給相、及以下美英荷各國代表、關於反擊作戰協議、至一日漸作成通達新錫蘭英荷各國之太平洋作戰計畫案之草案云、

爪哇日軍登陸

向東西中部進攻 沿幹線道路猛進中

【東京二日中華社電】日大本營發表（二日午後零時二十分）日軍新銳陸軍部隊於一日未明由海軍部隊掩護下、在爪哇本土東部中部西部三處冒衝敵軍猛烈之砲火、強行登陸、現在擴大戰果中、關於爪哇登陸作戰、日軍所受損害已判明者、沉沒輸送船一隻、擱淺三隻、在完成登陸過半時人員損害殆無、

【〇〇基地二日中華社電】在爪哇島北岸各處敢行登陸之日軍、迄至一日夕刻、攻略完畢主力之登陸、各先鋒部隊已攻擊內地深處、刻繼續前進、據航空隊之偵察報告、在西部要衝〇〇正面登陸之部隊、至一日上午十時半、業業占領〇〇復突破〇〇、至該日下午三時、已推進至鐵道上之要衝、〇〇又中央登陸部隊業已突破〇〇公里、向沿鐵道之都市〇〇附近推進、東部登陸部隊之進擊模樣極爲顯著、但該方面之敵軍退却時燒毀〇〇東方之油槽等、火勢熊熊黑烟冲天云、

【里斯本二日中華社電】據巴達維亞來電、於爪哇島三要衝地點強行登陸之日軍、以破竹之勢進擊、二日之作戰狀況如下、一、西部〇〇上陸部隊、沿平原之幹線道路南下、至上陸地點〇〇公里之處、二、東部〇〇上陸部隊已至幹線道路〇〇公里之處、相繼沿與幹線道路及〇〇處相通之鐵路線猛進中云、

【〇〇基地二日中華社電】近數日來協助地上部隊在爪哇島敵前登陸、努力殲滅敵艦及空軍之日陸軍飛機戰鬥轟炸聯合部隊、一日未明時起迄至薄暮時止、舉全力防衛西部爪哇方面登陸部隊之住宿地附近、並更行協力登陸後之戰鬥、該日敵機一架未見、據空中偵察所得、敵地上部隊之抵抗毫無可觀、日軍登陸後之戰況正見順利進展云、

【西貢一日中華社電】據萬隆廣播稱、荷印軍司令部發表如左、日本軍二十七日夜於爪哇島要衝三處一齊上陸作戰而成功、即爪哇島西海岸〇〇地方日軍上陸成功、中央部日軍上陸部隊猛烈進擊、以及東方山地上陸之日軍正追擊敗敵中云、

敵包圍陣完全崩潰、澳印連絡已被日軍遮斷

【東京二日中華社電】日海軍自二十七日黃昏至二十八日晨曉於爪哇島方面、攻擊黑爾弗赫麾下之美英荷澳艦隊、使其全滅、收獲莫大戰果、陸軍航空部隊亦連日出動於巴達維亞萬隆方面、打擊敵方殘存航空部隊、一日未明、日陸軍之新銳部隊、突然於反樞軸陣營最後軍事據點之爪哇島東部西部中部各方面、敢行敵前上陸、在此之先、日陸海軍精銳部隊與大東亞戰爭勃發同時、連連突破英美陣營、對於荷印方面、於過去之一月十一日攻略婆羅洲之布琅圻西里伯島之馬拿多、相繼占領各處軍事據點、更於二月十五日攻陷敵軍最大軍事基地之星港、收獲大東亞海制海權、其後依然繼續進攻、十九日占巴里島、二十日登陸的摩爾島占領要衝、對於荷印軍部隊、連日連夜出動洋面索敵作戰、結果乃將荷印艦隊一層殲餘、此次之陸軍登陸實蒙莫大之借助、英美此次失守星港要塞、今爪哇又復被攻、在此戰爭進展中、英美陸軍已將最後的軍事基地完全喪盡、隨之ABCD包圍陣容亦必因之澈底崩潰、同時澳洲失却前衛、又陷累卵之危、並因日軍制壓印度洋、澳印之間連絡已被遮斷云、

出動擊滅敵軍之日海軍勇姿（後偏逐艦、前部巡洋艦）（經日海軍省檢閱畢）

四國軍隊守爪哇

【里斯本一日中華社電】悉尼電稱、現下爪哇島之防衛由英美澳荷印四國軍隊參加行之、荷印軍司令官波爾丁陸軍中將担任最高指揮官、又使最近負傷之維貝爾大將爲總司令官、西南太平洋反樞軸軍司令部亦設於爪哇島之某地、爲作戰之綜合的指揮、又關於巴達維亞海戰及泗水海戰、荷蘭方面亦認爲係開戰來最大海戰、而極重視、在赫夫利希司令官指揮下、參加該海戰之英美荷印三國艦隊、皆承認蒙受損害、詳情則未判明云、

荷印心臟部垂危 大東亞海敵最後據點將失

【東京二日中華社電】大東亞海上爲荷印心臟部之爪哇島、日軍登陸作戰已成功、觀察該島最近之軍備、始悉其完全依賴英美、以星加坡爲右翼而形成敵方防備據點之重要位置、戰前約有兵力五百餘、戰後急速增強、最近獲得英美澳之增援、估計總數約十萬餘、其裝備已顯著充實、以島內爲主、依地理關係分東部、中部、西部、地區之南部、西部地區之北部四部、以馬蘭、泗水、三寶壟、班頓、巴達維亞等重要都市爲中心、於各池沼置有兵力、更傾注全力於東部之泗水、西部之巴達維亞、班頓等處築有堅固要塞、裝有優秀要塞砲、更有七十餘處飛機場、巴達維亞、班頓、泗水之周圍又設有二乃至三之大型飛行機、加利基亞其、茅斯巴的、喬克加爾及荷印空軍之基地、估稱爲設施最完備之基地、一向誇其機數蓋約四百五十架、惟至今以巡洋艦六、驅逐艦十爲中心之荷印艦隊、及擁有三百七八十架飛機之荷印空軍之大部、已被覆滅、海軍力方面、因爪哇海戰、泗水海戰、貝爾夫里伊麾下之西南太平洋艦隊已將殲滅殆盡、既無護衛之途、又乏逃亡之術、今大東亞海上敵最後據點爪哇島、行將喪失、美國澳洲之援路、及自英國迂迴印度洋而來之援路、亦將完全被切斷、危機已迫於眉睫云、

荷印默認海戰敗

【西貢一日中華社電】日海軍於爪哇近海之空戰中、予英美荷三國聯合艦隊以殲滅打擊、一日晨巴達維亞電台關於該戰鬥未發表詳報、僅謂海岸地方之居民、發現浮流屍體時、應即速將標識上之姓名號數報告左近官憲、已默認戰鬥大敗北云、

佔蘇門答臘馬拉德波 巴鄰旁日軍西進擴張戰果

【〇〇基地二日中華社電】由蘇門答臘島巴鄰旁附近西進中之日軍、急襲該市西方二百公里之蘇羅藍民、擊滅所在之敵軍五百名、又西北進、於二十八日下午三時占領蘇羅藍民西北八十公里之馬拉德波、該方面之敵軍完全喪失戰意、繼續敗走、日軍部隊由巴鄰旁攻擊在馬拉德波、全損害僅傷十餘名、並無一名戰死云、

馬來日陸軍綜合戰果 敵軍七個師團被殲滅

【東京二日中華社電】日大本營二日午後四時三十分發表、馬來方面日本陸軍部隊、自馬來上陸以來、至星加坡要塞攻略止、綜合戰果如次、一、與敵損害、俘虜九萬五千名、棄屍約一萬五千具、擊墜擊破敵機五百五十一架、擊沉擊破敵艦艇船舶百零一隻、鹵獲品、飛機十七架、戰車（包括裝甲車）四百五十輛、各種火砲及大砲共六百十三門、機關槍二千五百五十挺、自動步槍及步槍五萬二千六十二枝、各種汽車一萬三千八百三十輛、火車八百三十二輛、大小船舶及其他兵器彈藥資材多數、二、日軍之損害、戰死者三千一百零一名、負傷者六千二百八十三名、飛機自爆者八、未歸還者二十八、其他損傷者三十六、計七十二架、

【東京二日中華社電】日大本營方面二日發表、在世界戰史上光輝攻略星加坡戰之赫赫綜合戰果、據以之予敵之主要損害擧獲所謂俘虜九萬五千、遺棄屍體一萬五千、擊落擊破飛機五百五十一、鹵獲品戰車四百五十輛、重砲及其他火砲六百三十門、機關槍二千五百五十挺之驚人大戰果、日山下最高指揮官及以下馬來作戰軍、自馬來作戰開始以來、戰鬥實七十日、攻略世界大要塞、今次之大戰果殲滅約七個師團之敵軍兵力又就大砲機關槍等兵器觀之在要塞上所預備兵器多量之關係上、實相當十個師團、又戰車四百五十輛、當完全之裝甲一個師團、至招來該大戰果者、擧後下列四點、一、日軍之統帥卓越、二、日軍在叢林地帶之作戰送經猛烈訓練、三、日機械化部隊發揮威力、四、陸軍航空部隊之戰鬥精神與戰鬥技術上優於馬來英空軍、而將其擊滅、綜合此等而招來赫赫之大戰果云、

重慶近況與對印合作（二） 抗戰之虛渺自負及恃外

連戰連敗、抗戰局面已陷入末路窮途、爾今唯以自力難再支持之蔣政權、年來埋頭苦慮、自信欲轉換目前之危局、只有拉攏他國加入中國事變之漩渦、可以有利自身之立場、於是大張聲勢、發揮宣傳、謂「中國之抗戰、已將日本國力消耗殆盡」英美不察眞相如何、自然接受、綜觀此次截至大東亞戰爭勃發直前之外交經過、便可明瞭一切、而蔣政權除去依存外援之外、復又堅持自負、以爲土地廣大人口之多、對日抗戰尚有根底可恃、此點觀諸在美華人評論名家林語堂之論述亦可瞭然、該氏曾在美國一再發表論述、謂中日之抗爭、最後日本必敗等論調、毫無根據、極屬空虛、然而美國對於中國缺欠認識、以至竟在神秘不可思議之下妄信該氏之所論及重慶之宣傳、其後蔣政權一再失利、隨之在經濟上、軍事上屢屢發生破綻、因之實行遊擊戰術、而在重慶首腦部間、依然呼號謂「我方地大人多、文化悠久」等、並稱長期抗戰之根源、乃歸於此、令人聞之不值一笑、但在此點、充分露出彼等自負心情、蔣介石自二月以來親自赴印、一方對於在印英國當局要求援助、一方對於印度民族運動之指導者、遊說重慶獨斷的抗戰抱負、

蔣訪印之目的

蔣介石之訪印目的、在期建設印度輸送公路、以之代替滇緬公路、同時欲覓代替仰光援蔣港灣、及內地之建設、並欲獲取對日抗戰必要之物資、但是如果日軍爲此項、蔣介石或則未必親自出馬訪印、即其所圖乃在欲以印度爲援蔣中繼地、於此意圖之外、更欲使自負爲重慶抗戰力之根本要素之土地、人口、文化及民族意識存在於印度境內、刺激印度之「自負」而使印度全體奔向抗日之途、重慶之對日戰爭口號乃是「抗戰建國」、即一面抗戰、高揚民族意識、而完成民族國家地位之確立、然近代國家並非只基於高揚民族意識即可完成、尤其是誤於與近鄰強國邦交之調整時、是非惹起破滅的抗爭不止、蔣政權對一切都不反省、狂奔於民族意識之高揚、重慶對於戰爭之理念即使事變已成爲大東亞戰爭的今日、還仍高唱着抗戰建國、因彼等戰爭手段之低劣、並未想着戰勝日本、僅是幻想着只要以時間與空間即可戰敗日本、蔣是欲傳達此獨斷的幻想而到印度去的、縱然蔣在印度曾與印度總督及西南太平洋反樞軸聯合軍司令官維凡爾會見、但並非此行之目的、蔣之此行、好像是會晤尼爾甘地等印度獨立運動領袖才是其本來目的也、

執迷不悟之抗日

蔣極力拉攏第三國、使之加入中日事變、以圖本身之退路、而此次印度回憶民衆之被捲入戰爭漩渦即因此也、印度土地廣大、人口繁多、而要求獨立之熱烈及文化悠久正與中國相同、故蔣之赴印宣傳個人之抗日思想亦不外欲拉印度民衆加入自己之陣線、並表示其對印之依存、及喚起印人之自負、誠爲一擧兩得、然此種可能性可謂之爲絕無、而所應注意者則爲蔣之企圖如何打倒日本一途耳、吾人須銘記、重慶之反省非良言相勸所能見功、仍須賴實力以顯覆也、（未完）

日機夜襲巴達維亞 連新幾內亞等地墜破敵機廿一架

【〇〇基地二日中華社電】日海軍航空部隊、二月二十八日空襲巴達維亞其里蘇坦飛行場時、擊墜高速度機四架、擊燃小型機二架、而敵之給油船三隻亦被擊燃、而於邦加島之蒙特古上空、更擊墜敵機二架、二十八日空襲泗水南方之丹君配拉時、亦擊落敵戰鬥機二架、而日軍船載飛機、是夜敢行初次之巴達維亞夜襲、收莫大之戰果、相繼三月一日奇襲敵新幾內亞第一空軍基地摩勒斯巴、擊燃新自澳洲增援之新銳敵飛機三架、相同三機大破、大型陸上機二架及小型陸上機三架中破、共計擊毀敵機十一架、日空軍全隊無事歸還云、

暗夜壯絕海戰 泗水巴達維亞海面殲敵詳情

【昭南港二日若月海軍報道班員中華社電】記者一日得聞日海軍發揮全力、於泗水海面及巴達維亞海面、將敵西南太平洋艦隊擊滅之詳報、日海軍艦隊護衛陸軍荷印敵前上陸作戰部隊之輸送船團、行至爪哇洋面時（二十七日夕刻）發現敵大型巡洋艦二隻、輕巡洋艦一隻、驅逐艦二隻來襲、企圖防害日軍之敵前登陸、而事前日軍以偵察機採得結果、業已熟知巴達維亞、及泗水方面潛有敵艦、故毫不感覺絲毫驚異、發現敵艦之當時、立即使輸送船團避難、同時開砲、時間爲二十七日午後六時、兩軍之兵力相若、戰爭頗猛烈、而護航泗水方面之輸送船團避難、亦於同時發現敵巡洋艦三四隻、驅逐艦當即發第一次電報稱「發現敵艦、使輸送船退避後、開始擊滅敵艦」、同時開始砲擊、日〇〇艦所放魚雷命中敵艦、敵巡洋艦當即轟然爆炸、遂沉沒矣、在此瞬間、向他艦攻擊、此時兩軍探照燈相互交叉、而如雷之砲聲震壓黑暗之海、極爲壯絕、敵之砲擊益熾烈、然日本艦隊始終維持一絲不亂之素有訓練之陣形、變全艦隊爲一團而戰鬥、施其威力、敵之聯合艦隊雖猛烈抵抗、其訓練不足、技術拙劣、艦隊之指揮、亦又陷破裂、乘此之虛、日艦艇、逐艦捕捉之、集中砲擊、雷擊、敵艦均被火化而沉沒、見形勢不利之敵、張其烟幕欲遁去、然終利用月明繞至敵之退路、巧妙作戰、而捕捉之、射以巨彈、到處展開壯烈交戰、對於沉着之日艦艇、敵益潰亂、壯烈之夜戰實力之差、在終止戰鬥之當夜至二十八日晨、擊沉巡洋艦三隻、驅逐艦六隻、擊破巡洋艦四隻、擧甚大戰果、二十八日艦隊將兵在戰鬥配置中、炎熱下、探索敵人、一面繼夜戰後索敵之艦隊將兵、極爲勞苦、在二十七海戰決死勇士等、一人不留、效做古代之武士出陣、赤背殺敵、全身被汗與泥、污穢不堪、逃出艦隊追擊及海軍航空隊轟炸之敵艦、二十八日一旦逃至巴達維亞港及泗水港、艦隊各再引輸送船團前進、均受港內方面之砲擊、排除之更行前進、一日上午零時、逕往巴達維亞之艦隊、發見敵巡洋艦二隻、逕往泗水之艦隊、發見巡洋艦三隻、驅逐艦六隻、艦隊將士、又因得敵、極爲歡喜、保輸送船團一時退避、遠離危險後、即猛然襲擊敵艦、又實行日本男子之得意夜襲戰、瞬間又擊沈敵巡洋艦二隻、其他之艦艇乘夜暗展開烟幕逃走、一艦亦未能逃、不擊沉不止之日軍勇士、鞭打疲勞身體、繼續追擊、在此海戰中、敵巡洋艦五隻、驅逐艦六隻、均被擊沉、並得有巡洋艦四隻大破之大戰果、而日方則只驅逐艦一隻、受砲彈一發、雖受傷而對戰鬥上則無何等防礙、正尋求敵人今尚在戰鬥中、爪哇海戰之驚異的大戰果、即如此生出云、

防衛爪哇疲奔命 美空軍活動狀況

【東京專電】據萬隆來電稱、中央通信社特派員馬克特卞、現正參加時刻增大之爪哇島防衛工事、關於美軍飛行士之疲於奔命狀態報告如下、近數日間往返馳赴爪哇各飛行場之間、巡視美空軍之活動狀況、而記者現在作此報告之地點、爲目下荷印軍司令部所在地萬隆飛行場、附近在山南因爲上之美空軍重轟炸機飛行士等、所負之使命雖僅爲助荷英兩國空軍、但爲阻止日軍之進攻、亦大費苦心矣、現此輩飛行士亦與記者相似、均已筋疲力盡、而尤感不便者、即爲此地之惡劣天候、然彼等作戰時亦頗英勇、在空中四周敵軍之壓迫、機身雖生故障而仍悄然返還基地之實例、亦頗不鮮、且飛行士等飛至高空時、投彈裝置突被凍固不能使用、於是無奈而歸還之例亦甚多、再日軍之進擊、因迅速之關係、將已入日軍手中之飛機場、誤認爲尚在友軍手中、竟有欲行着陸、被地上猛擊、驚惶飛還之飛行員等、最近爪哇飛機場連日受空襲、防衛此事之地上勤務員、爲不劣於空中戰鬥員之英雄、無論如何、最大之勇者則爲操縱舊式飛機、勇敢戰鬥之荷印空軍飛行士、荷印空軍自美國購入最新式之飛機與裝備、雖付與代價、而此等飛機、尚未到來、在寫此稿之時、爪哇島中央部北岸之海上、有發現有力日本艦隊之報告、美國軍駕駛員亦振其疲翼出動云、

泗水日海軍掃蕩殘敵 英甲級巡洋艦被擊沉 克拉干北方並擊沉敵驅逐艦二隻

【東京二日中華社電】日大本營二日午後五時四十分發表、掃蕩殘敵中之泗水方面日海軍作戰部隊、三月一日午前十一時更於克拉干北方擊沉英甲級巡洋艦一艘及驅逐艦二艘云、

【東京二日中華社電】無敵日本海軍、於二十七、八兩日在泗水海面巴達維亞海面兩海戰上、與敵英美荷澳聯合艦隊遭遇、擊沉敵巡洋艦五隻、驅逐艦六隻、樹立大破巡洋艦四隻之驚異的戰果、急追不緩、搜索敗殘敵艦隊中、三月一日上午十一時、英中巡一隻、敵驅逐艦二隻由爪哇島克拉干北方海上逃走、立即對之加以猛烈砲擊、而敵艦展開烟幕、努力企圖逃脫、但日海軍艦艇對之加以必殺之猛砲雷擊、忽擊沉敵驅逐艦一隻、英甲巡亦蒙受致命的損害而葬於海底深處、殘餘之只一隻驅逐艦無僚艦之協助擧全力逃走、我海軍機追蹤、該驅逐艦亦遂擊沉、因此泗水海面巴達維亞海面兩海戰之日軍戰果、僅迄至今日判明者爲博得所謂擊沉巡洋艦六、驅逐艦八、大破巡洋艦四之罕見大勝利、於茲敵西南太平洋聯合艦隊全滅、爪哇島攻略開始同時、大東亞海之敵軍基地已行寂寞無聲、日軍艦旗已飄揚於廣漠之西太平洋云、

空襲印度洋敵要點 粉碎英美海軍設施 日海機炸英領古里馬斯島

【〇〇基地二日中華社村上日海軍報道班員電】日海軍轟炸隊之精銳〇〇部隊、一日午後四時、橫斷爪哇島長驅空襲印度洋上之要點英領古里馬斯島、對該島之大無線電報局及英美聯合艦隊諸設施、集中投下巨彈而粉碎之、使敵後方基地潰滅、全機已安然歸還、古里馬斯島、爲位於爪哇島南方印度洋上之一小島、自星加坡陷落、敵馬六甲航行遮斷以來、其軍事上之價值已急速增加、該島之無線電及補給設施等、與英美聯合艦隊之再建功績良大云、

空襲巴坦敵陣 非島日空軍連日活躍

【非島前綫二日中華社電】在巴坦半島正在活躍中之日本陸軍航空部隊、巧妙發見巴坦半島之敵陣地、故二十八日、一日兩日間、冒惡劣天氣、對之投擲巨彈、此外並猛炸西海岸之敵第一線陣地、予以莫大損害云、

仰光已化爲死街

【緬甸前綫二十七日中華社電】據最近自仰光往日軍占領區避難之居民談、仰光佐於日軍之進擊、英官憲政府機關、及西南運輸公司等蔣政權關係機關、早已開始向緬甸中部之曼達列避難、四十萬市民大部分繼續避難、目下僅餘十萬左右、旅館、酒店、電影院、商店等幾全部封閉、已化爲死街、居民間爆發對英國積年之反感、如某地發生暴動、英當局努力鎮壓、又據該人談、戰前於仰光被逮捕之機野總領事等日僑、分散拘留於北部緬甸云、

天津協濟結核病診療養院開幕啓事

敬啓者敝院籌備數月之久現已全部就緒謹訂於三月四日（星期三）正式開幕內部備有最新式X光機器化驗設備以及其他一切治療器械至臻完善敝院設有病房數十間專爲患結核病者療養之所特請各科著名醫師及護士担任治療與護理敝院本濟世救人之天職服務社會敬祈各界賢達惠臨指教曷勝感幸！

院長：醫學博士朱宗堯－前北京協和醫院北京結核病院專任醫師主治－肺癆科及普通內外各科門診時間－每日上午十時至十二時星期日例外星期二四下午二時至五時氣胸治療

醫師：醫學博士方先之－美國愛俄亞州立醫學院骨科研究員美國哈佛醫學院骨科研究院助教前北京協和醫院外科學助教授暨骨科專門醫師主治－骨科畸形矯正科及普通外科門診時間－星期二三四五下午三時至五時

醫師：醫學博士柯應夔－美國產婦科專門學會會員美國康乃爾大學紐約紀念病院研究員前北京協和醫院產婦科教師婦人瘤子科主任主治－產科婦科婦人瘤子科門診時間－每日上午十時至十二時星期六星期日例外

醫師：醫學博士張紀正－前協和醫學院外科助教授及胸部外科主任主治－胸部外科門診時間－星期一三三時至五時

護士長：理學士蔡蘅芳－前北京協和醫院護士學校畢業前北京第一衛生事務所公共衛生護士監察 其他護士及藥劑師等均在前北京協和醫院受有相當訓練護理週到調劑精確 附啓：各醫師出診及特別診隨時定議本院特設施診部開診時間每星期一三五下午三時至四時號金從廉不收診費－院址－極管區四十七號路福發大樓電話診療院三〇九二八 結核病療養院三三七六五 電話約於兩星期內裝設齊備暫時借用電話三一九二四

天津縣鹹水沽義地遷移委員會緊要啓事

敬啓者敝鎮西門內外舊有義地兩處因年久塚墓錯雜無隙地且緊靠公路有礙衛生本會爲整理起見曾經募款另購新地三十餘畝以備將該兩處塚墓如數遷移業已呈請縣署備案並奉頒發佈告傳附近三民一體周知尚恐有遠道骸骨在敝鎮義地寄厝者用再登報招領祈各該家屬務於本年國曆三月十六日以前來認明搬取以免飄泊否則由本會照案處理遷厝礙難久待淮希公鑒勿延爲要

律師朱道孔代三義誠記洋貨舖資東吳傳禧前經理吳碩軒聲明經理解職

查三義誠記洋貨舖資東吳傳禧前經理吳碩軒任職經理現在三義誠營業依然進行而吳君經理一席則業經辭職所有雙方因經理而發生之權義關係均已辦理清結立有字據茲受雙方委託代表聲明此後三義誠與吳君雙方行動當然兩不相涉

律師張慰祖受任義通號暨經理袁紫寬常年法律顧問通告

本律師茲承右開商號暨經理聘爲常年法律顧問嗣後對其財產信譽及其他一切法益應負依法保障排除侵害之責特此通告 事務所天津市極管區卅七號路大興村一號 電話三（一）二四五號

律師張士駿代理鈺生號貨棧啓事

啓者茲據天津特別二區瑞安街中庸里一號鈺生號貨棧負責人張建功君委稱本號因經理去世無人負責故於本年二月十九日經股東議決歇業並自本月二十日開始清理以一個月爲期除分別通知本號債權債務人及呈報歇業外特請代爲通告凡與本號有債權債務關係者務請於本年三月二十日以前來本號清結一切手續以免久懸等語前來相應代爲聲明此啓 律師事務所極管區三十八號路四十五號電話三局二一八一號

律師楊雲桂代表永興織絨工廠清理通告

茲據馬澄文委稱永興織絨工廠因生意不佳實行歇業委託代爲清理等語合代登報通告該工廠各債權人於十日內每日下午二時至五時携據來所登記各債務人亦限於十日內清償欠款再如有人願承兌該工廠者亦請即日至所接洽爲要 事務所河北三馬路同春里十七號

遺失聲明

敝行由秦王島玉祥號開天津祥號匯票一頁號碼第二二五號抬頭成記名下金額六千九百五十元不慎遺失除掛失聲請外無論落於何人之手概作廢紙特此聲明在案 功成銀行謹啓

律師翟學謙代慶安堂置產聲明

茲據上開當事人雙方會同委稱福耀堂董陳玉康同子瑞、璞、獎所共有坐落本市侯家後中街門牌一百七十號全部房屋並地基經中友人說合賣與慶安堂名下管業於民國三十一年二月二十七日成立杜絕賣契手續兩清如有對上述產權持有異議或任何主張者限三日內以書面聲明逾期無效等因前來特代聲明此啓 事務所西門裏大街羅氏舖胡同二十八號

鄭凱臣緊要聲明

家兄鄭成樑故賣祖國國府名義下房地坐落二區橫街子東經呈請財政局第一三五七號指令飭登新聞紙五日聲明惟所遺上手老契三張因年湮代遠查稽無從茲奉財政局指令飭將該項老契送局備查等因茲特聲明該項老契三張無論落於華洋人手概作無效

律師張紹曾受任王君殿文常務律師通告並代聲明

茲受王君殿文聘爲常務律師保護一切法益並據聲稱現在舍下正進行析產中除先嚴生前贈與之天津市南開老馬集房地請天津市財政局批契外其未分析之天津市西南城角永安茶莊房地廣仁堂牌坊內房地華家場房地南大道房地丁字沽塋地及和泰順木廠所有動產如無鄙人同意而有處分行爲一概不能生效祈代登報聲明等語前來特代聲明

天津特別市公署教育局徵求大東亞戰爭必勝歌詞

一、歌名 大東亞戰爭必勝歌 二、歌詞範圍 以啓發協助聖戰意識並鼓舞陣後奮鬥情緒表揚戰爭必勝信念爲宗旨 三、限期 民國三十一年三月一日起至三月十五日止（外埠以郵局郵戳爲憑）四、獎額 歌詞第一名獎一百元 歌譜第一名獎一百元 五、發表 民國三十一年三月底 六、收稿 天津特別市公署教育局（信封上註明大東亞戰爭必勝歌）七、注意（一）選取與否原件概不退還（二）應徵人姓名住址務須詳細註明（三）加蓋印章否則以却酬論

律師胡學騫代岳淑平女士緊要聲明

茲據右開當事人聲稱（岳淑平）十五歲時經家長主持與王士敏訂婚約距王君業經一身遠去轉瞬五載婚期杳然况此項婚約既非淑平自訂成年後爲解除之表示特委託貴律師代爲登報聲明自即日起不受此項婚約之拘束關於以前婚約無效等情前來本律師事務所法租界卅號路北頭二十五所十號電話三一九八〇

律師包揚受任永信蔚顏料莊暨其經理蔚子豐君常年法律顧問通告

茲受上開當事人之聘任爲其常年法律顧問嗣後對其所有一切法益應依法盡保障之責特此通告

律師包揚受任李翰臣君暨其子李玉柱君常年法律顧問通告

茲受上開當事人之聘任爲其常年法律顧問嗣後對其名譽身體財產應依法保障之特此通告 事務所：法租界卅七號路北頭廿五所十五號電話三·一七〇〇

律師宋漢雲代售房地啓事

茲有坐落本市北門內大街沈家柵欄門面及住房三十一間連同基地全部經業主委託代爲出售如欲購者請駕臨本律師事務所接洽領看此啓 聯合法律事務所法租界壽德大樓電話三局二三七四號

律師宋漢雲孟憲藩受任寶富有常年法律顧問通告

茲受任右開當事人聘爲常年法律顧問嗣後對於買君身體名譽財產一切權益如有侵害者當依法排除之特此通告 聯合法律事務所法租界壽德大樓電話三局二三七四

雙合堂陳置 合興堂何賣產聲明

茲有座落西門外土墻子西南角灣兒外地一段三十畝原係合興堂何所有現已賣與雙合堂陳爲業已立契交價如對該地有權利主張者限七日內向原業主接洽逾期不負責任又合興堂名義另外有紅契一紙因遭亂失落已呈報官署補領新契外該契勿論落何人之手概行作廢特此合併聲明 接洽處西南角富興胡同義記煤棧

律師張乃恕代三三明記化粧社緊要聲明

茲據三三明記化粧社來稱敝社跑外走街人劉克項於年前擅自偽造「三三明記化粧社」圖章趁年關與往來川換家催討結欠之際竟侵占舖款甚夥請代訴追等情前來本律師既受委託除向劉克項及其舖保依法訴追外誠恐外人不明眞象倘後劉某在外無論發生任何不法情事該社概不負責特代聲明

秦皇島同發長啓事

本號係維孝堂安樂堂慶餘堂務本堂永安堂合資生意由本年二月念一日歸維孝堂獨資經營其他股東損益分明情願退出欠內欠外及來日損益與其他股東無涉除退出股東同中人立有退約外特此聲明字號改稱同發長並記凡前同發長對外作保事件自登報日起限十日後失效

律師張玉曾代毓德銀號緊要聲明

查毓德銀號係培毓堂韓溥德堂劉合資開設現溥德堂無意合夥經營情願將股東應得之一切損益讓與韻德堂李名下嗣後該銀號之盈虧即與溥德堂劉無涉除另訂字據外該銀號之新舊各股東委代聲明前來特代聲明如右

律師徐世才代同孚米莊聲明

茲據上開委託人聲稱「敝號經理劉玉亭柴詩亭二君於本年二月間將身股退出立有字據存證准劉君另有高就而柴君尚在號供職所有劉君在外爲任何行爲及在號時應攀作保等事自登報日起概與敝號無干又劉君帶走夾字居住身份證一紙嗣後如持該證發生任何事故亦與敝號無涉請代登報聲明」等語前來特代聲明如右

律師田鳳藻代張守謙邢品山兌舖底聲明

查王棟樑王利生在本市西門外台子小浙街四號開設源盛義米麵莊並經營源盛義米麵莊生意現奉母命將該號生財傢俱及舖底兌與張守謙邢品山二君繼續經營易加新記二字以示區別茲經議定在卅一年三月一日以前該號之債權債務及應攀作保各事由王棟樑王利生自行處理至於三月一日以後該號對外交易即由張守謙邢品山負責與王棟樑等無關茲受雙方委託特代聲明如右 事務所南開耀遠里四號

治安總署續招譯務訓練班第四期學員通告

爲通告事查本署爲繼續造就譯務人材起見特續招譯務訓練班第四期學員四十名（分甲乙兩班、修學期限一年茲將投考資格及程序臚列於後一、投考資格年齡在二十歲以上三十歲以下曾在高中畢業或具有同等學力精通日文日語者前次考試未錄取者不准報名二、報名日期及地點民國三十一年二月二十一日起至三月十四日止在北京治安總署三、報名手續報名時須呈交畢業證書或證明書及其他之證明文件與最近二寸半身光頭像片二張並同以簡單之會話函件報名一槪無效四、考試日期及地點三月十六日檢查體格三月十七八兩日筆試會話三月二十一日口試三月二十四日榜示三月二十八日入學五、待遇入學期間月給津貼三十元畢業後以譯務官任用月薪百五十元以上詳細簡章逕向本署報名處索閱即可

緊急啓事

啓者本廠工徒李煥治李桂彭二名年皆十七歲獻縣人於二月廿六日晨竊物款潛逃除向本管官署備案外並通知其介紹人舖保等此後該二人在外一切行動均與本廠無涉特此鄭重聲明 天津志同機器織工廠啓

朱景福遺失居住證聲明

敝人不慎將法字第七二二四〇號居住證遺失除呈報外該證即行作廢特此聲明 朱景福啓

范鄭氏與范紹臣（范永春）離婚啓事

查氏告訴范紹臣離婚案經天津地方法院於本年二月三日判准離異已送達判決其主文載稱准原告與被告離婚等語合行登報聲明氏與范紹臣已解除夫婦關係

尋人

吳榮根十八歲山東無棣縣人於去年舊曆十二月初旬走失刻下家長來津尋找有知下落者通知日界旭街富榮藥房必有重謝吳冰如啓

論說

最後勝利與未來反攻

凡人每至失意或絕望之境地，多將其希望寄諸未來，以求目前所受之苦痛得以解脫，而聊藉其不致立即由此逆境陷於破滅之途。然未來究竟能否實現其所希望，須視其目前處境之情況而決定，果爾現時遭遇極爲惡劣，無由自拔，其將來亦無好轉之可言，故新求未來，希冀未來重返佳境，乃爲追求精神安慰之必然事實，然分毫不能保證其將來之好轉亦自爲必然之事實也。

「最後勝利」云者，乃爲陷於絕境後蔣政權之謬誤口號，此即爲希望寄諸未來之謂也，此種口號吾人早於最近數年中屢有所聞，且爲陷於不能自拔之苦難中之重慶政權一向所强調者，然於此時局勢之巨濤中，對於重慶逆勢之造成日甚一日，當彼幾乎對其未來好轉亦是斷念之際，而英美復又重拾渝蔣之舊調，其發言人在答復國民質問中，莫不返復「未來反攻」之言，吾人細按此中之誼意，似此無獨有偶同出一轍之謬論，實僅單一觀爲尋求精神安慰，自爲不安之論，在此獲得精神安慰之過程中，其收獲欺騙之效果亦非小也。

渝蔣所持之「長期抗戰必得最後勝利」之謬論，已爲最近英美戰敗之事實，擊破無完膚，今日英美之戰敗，即爲宣告重慶所持理論之破產，蓋蔣介石及其一派所以構成長期抗戰必得最後勝利之理論基礎之由來，卻在於中日衝突事件中英美必干涉日本援助中國，或竟至英美與日直接開戰，造成英美華三國包圍日本之戰線，其結果日本遂遭必敗之命運。渝蔣對於東亞大局動向之估計並未落空，然而對於大局演變之結果，卻適與彼等理想相左，此誠爲出乎彼等意料者也。

惟衛戰英美蔣所策動之包圍陣線，且已將英美太平洋上之大小各據點幾乎完全佔領，致使美國本土亦處於岌岌可危之情形下，況大東亞戰爭爆發僅不過兩月，而英美敗退之快，舉世莫不驚訝，其今後情勢發展更可預料，渝蔣所引爲靠山者已爲戰爭摧毀，勢若滅亡，而昔日蔣介石及其一派所處之長期抗戰之環境大變，前後判若滄海桑田，蔣渝最後勝利已失去一切根據，於外援日漸斷絕之情況下，其今後之演化，必至坐困待斃矣。

玆依次可對英美所强調之「未來反攻」加以檢討，所謂「未來反攻」與「最後勝利」乃字異意同之不同說法，不過此「未來反攻」尤較「最後勝利」飄渺，故亦更難獲得世人之信念。

渝蔣在戰敗之後，覺有挽回其頹勢之可能，乃有英美兩大國家之依賴，然英美今日之敗北，表示實力極不充足，而居然竟頻呼「未來反攻」，此實無何依恃之狂言也。

今日英美發言人所强調之「未來反攻」者，其實乃爲自欺欺人之談。蓋英美政府發言人爲掩飾其戰敗之醜態，並收攏人心不致渙散，不能不向民衆出以空頭之保證，將希望寄諸將來，當其發言人作如此之發言時，其自身亦不相信將來能有反攻之一日也。吾人按諸實際情況而言，英美作此無稽之談亦可窺知其毫無根據，試回憶自一九三六年以來，英美感覺戰爭危機之重大，無日不在整軍經武，鑒證國家產業莫不日日向軍火生產之途狂奔，積四五年之長期準備，可謂出各該國家之全力準備作戰，今日遭逢戰爭，以幾年來準備之精華，完全用之於戰場，且不能抵禦興亞大軍之衝擊，損失慘重空前未有，尚能談到反攻乎。英美發言人現在惟一能以引人注意動聽者，卻爲擴張軍火生產一節，彼等於各種場合頻稱加强軍火生產，預備未來反攻，然而積其一向準備武器之精華，而不能免除今日之急難，在此戰爭體制下又安能谷其大量生產，故所謂「未來反攻」也者，雖與「最後勝利」說詞不同，其所同者均爲自欺欺人之談也。

五族協和興亞先驅 家齊國治益趨富强

祝滿建國節王委員長廣播

華北政務委員會王揖唐（見圖）委員長、以滿洲建國十週年、勝邦滿洲帝國及各地盛大慶祝之際、正値大東亞戰爭方酣、友邦日本節節勝利、東亞民族解放將成、更期成中日滿不可分離緊密連絡時期、所謂五族協和、同登樂土、王揖唐委員長特於三月二日午後八時四十分對滿洲放送、題爲慶祝滿洲建國十週年、玆錄其原文如次云、

友邦的隣邦、滿洲帝國軍、官民各位、今天欣逢貴國建國十周年紀念、本人特別表示慶祝的誠意、同時因爲非常欣幸的緣故、特對諸位述說幾話感想、

現在貴國、能將過去十年間很多貴重的教訓、來供給我們借鏡、更能將其成效、昭示於大東亞各國十萬萬族民、這是很可敬的、現在從貴國獲許多可貴的事績中、提出最顯著的兩三項略述如下、第一是貴國與友邦日本一德一心、以不可分的關係、來做基礎、獨立建國、回想當時貴國戰火、猶未熄止、人心恐懼、有對友邦日本懷疑的、也有對舊東北軍閥懷好意的、一般人的心理、各不相同、又加以國際環境、異常複雜、共產黨更以此爲奇貨可居、隨地蠢動、要在此時決定方策、實在十分的困難、幸而貴國諸位元勛、洞達時勢、毅然建設新國家、而以日滿一體不可分、爲其基礎、這件事、可以說是一個開創新時代的快舉、大東亞諸民族、諸國家、現在共同進行的途徑、貴國已經做了勇往的先驅、所謂「興亞」、所謂「東亞新秩序」、貴國早在十年前、已經開始工作、貴國今日獲得燦爛的繁榮、都由於當時的一勇斷一所致、

其次便是以王道的五族協和作爲國家與人民的重心、所謂五族協和、就是說貴國對於五族、一視同仁、使其義務、權利、保持平衡、並不差別待遇、此實一種高度王道的施政原理、所以貴國的人心、能夠互相融和、「人和」乃家齊國治最要的表現、貴國今日之富强、是由於這一點得來的、

現在我們最大的共同目標、就在確立大東亞共榮圈、貴國已經將日滿不可分爲基礎之五族協和、開其先河、倘若能將此種精神、擴充强化及於大東亞全土、大東亞共榮圈、便能確立、這是絕無疑義的、

其次是放棄舊體制、移入新體制、這種改革、言之雖然容易、實踐卻極困難、貴國軍、官、民、在建國當時、已經能夠一致團結、排除萬難、進入新體制、所以貴國現在政治、經濟、文化及其他各方面、都有飛躍的進步、比之十年前眞有隔世之感、這是世人所周知的、由此愈可證明王道樂土、決不能坐而倖致須要經過十分的努力得已、

此外東亞各國、須學步貴國之處極多、綜合言之、立國於大東亞、其應取的途徑、固然不可錯誤、尤其應當努力的地方、更要毅然決然勇往邁進、

現在中日滿三國、不論條約會否明定、均應以不可分的關係、互相提攜協力、這是一種天命、亦爲三國繁榮的唯一基礎、貴國今日的發達和敵國現在的趨勢、都是絕好的證明、有了三國共同宣言、和交互承認的結果、這種天命、已經不難實現、三國關係、也能夠愈趨緊密、確立萬世不動之基、大東亞戰爭是發動了、此次戰爭、是爲謀美英束縛下之東亞的解放、並爲求其共榮、萬不得已、而發動的聖戰、分担的任務、雖不一樣、負責則宜由三國共之、貴我兩國的任務、同爲使友邦日本無後顧之憂、故應傾注全力而對日協力、唯有這樣、才可以盡了共同責任、同時並可對得到無限繁榮、

因爲兩國的任務、是共通的所以貴我兩國、宜在最緊密連繫之下合作、尤其貴國與我華北境界直接毗連、所距關係極爲密切、即如關於以種物資之對日協力、大東各北邊的防衛、以及防共種種大任、完全是相同的、所以我確信彼此更應當再進一步徹底合作、我現在借此機會特對貴國致熱烈的希望、最後並代表全華北一萬萬官民、重申慶祝、同時並且由衷心慶祝貴國運愈益隆盛

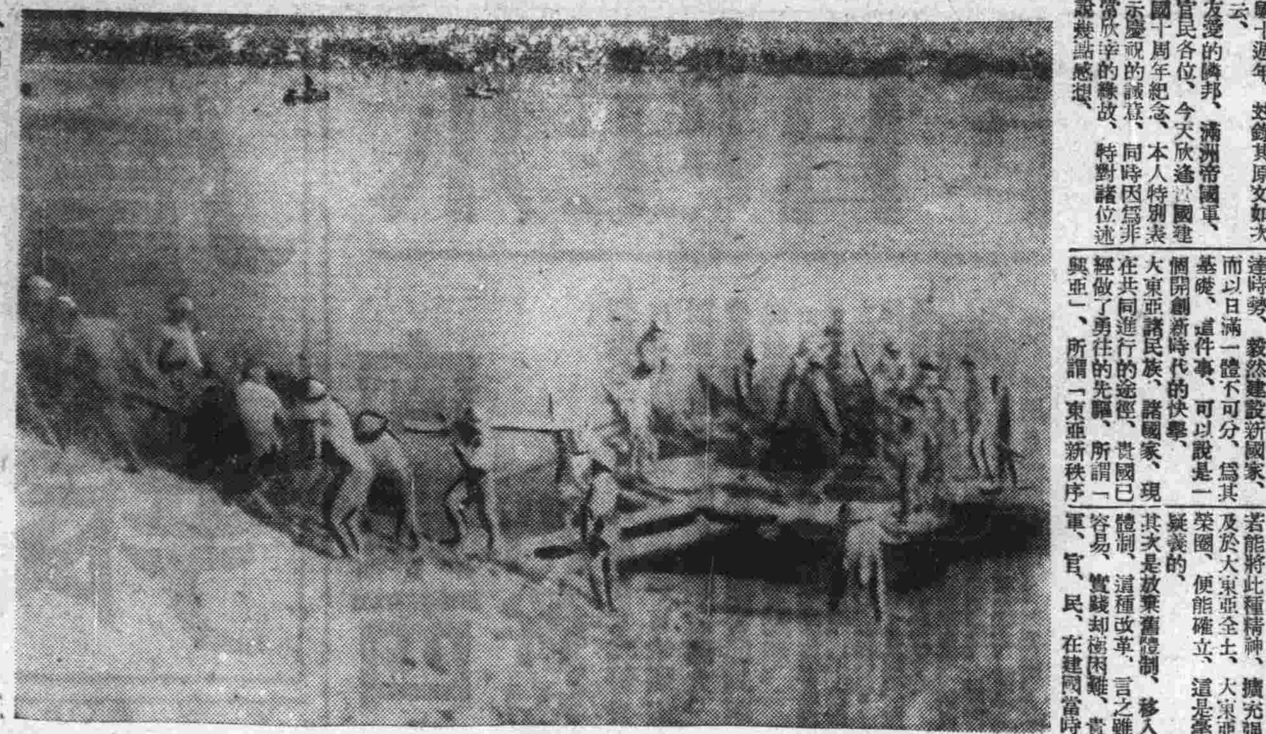

於緬甸戰綫〇〇河渡河進擊之部隊（日陸軍省檢閱濟）

勝戰將軍之豪語

山下中將會見記者團之問答

【昭南港一日中華社電】指揮星加坡攻略戰樹立輝煌武勳之日軍馬來方面最高指揮官山下奉文中將（見圖）一日午後二時半於南國綠樹下之〇〇本部之一室初次會見記者團豪放之將軍一百九十磅之巨體正氣橫溢、首先開口謂「諸君中亦有戰死者乎」、又謂「五十三次之旅行、余仍健旺、諸位亦未疲乏？請以諸君之筆向銃後國民傳達余之感謝」、繼之答記者之質問如下、

問、聞俘虜甚多、

答、俘虜之多甚驚人合計英兵與殖民地兵達八萬八千人、加以中國及馬來義勇軍約爲九萬五千、與最初之計算大不同、

問、此次戰爭如何、

答、敵之陣地相當多、要塞皆向海、背面之防禦則利用叢林及濕地、但三十八糎之巨砲備有甚多、馬來方面中部爲比較廣濶地帶、入柔佛則全未開發者、行軍一切極爲困難、柔佛之未開發自軍事見地視之、似爲有計畫的馬來半島之經營、全爲點與線、西海岸自新克拉至比地僅有一條鐵路、東海岸派寬濶之道路、要之不念居民之交通、不念居民之生活、只思念如何榨取、同時此交通路之狀態、被防禦之敵兵於退卻之際、恣意掠奪、戰爭時驅印度兵使之赴最前線應敵、澳洲兵居其次本國兵則在最後、一切事都是以狡猾的方法處理、

問、英軍很頑强、

答、英軍打算在吉特拉線支持三個月、但僅於二月之間就敗北了、此役乃爲給與彼等大打擊的初次、於二月餘之長時間進擊中、一小時亦不休息、而勇邁前進、體力固勿庸言、精神力亦全然不成問題、軍氣旺盛、指揮官之活躍力亦頗强、今後更應堅持「日軍精强」之確信、使將兵各自之素養更形向上、向八紘一宇之理想前進、因於南洋混合着各種東亞民族、所以深入南洋之日本、於此確立堅固之根基、若是不能則以八紘一宇之理想而光被全世界之理念、恐亦不克實現云、

爪哇概況

爪哇爲巽他羣島中大島之一、位於蘇門答臘東南方、橫臥於波羅洲之南方水域中、全島順與赤道之子午線並行因之氣候極熱、轉熱爲暖、唯受海洋氣候之支配、並非大陸最高氣溫之炎熱可比、其最暖期爲五月至十月之間涼期爲一月至二月之間、雖然、年中之氣溫相差並無多大變化、雨期概在十一月至三月間、及入四月以後、直至十月雨量逐漸減少、全島地勢約分東西兩部、東部之北方概係平原森林地帶、形成澤地、除小部分澤地外、均甚適於耕耘、由此往南、地勢不平、丘陵起伏隨處、且有火山間在、而火山與火山之間、又形成平原沃野、更適於耕作、爪哇域內之大都市大港灣多在東部、接近沿岸一帶、西部之南部及北部多山亦屬火山、中部形成沃野島內河川甚多、舉其大者曾之有多爾爾河、在巴達維東方、馬諾庫河在西部東端、適丹杜巴河亦在西部東端、適於航運、爪哇河在中部、適於航運、普朗他斯河在北部亦適於交通航運、自歸荷人以來河川日益發達復又密敷鐵道開設道路、因之島內交通非常便利、全島面積約爲一三二、〇〇〇平方公里、人口約達四千二百萬、（一九三〇年調查）其中馬來族占百分之九八、歐人以荷蘭人爲主、約計十九萬餘、華僑約計五十九萬、商人居多、地主資本家亦頗不少、阿剌伯人計有五萬、多係從事行商小販、人口稠密、按每平方公里計之、約達三百廿餘人、其稠密程度可知、文化方面馬來族中之爪哇人、其程度頗稱不低、而其宗教多奉回教、佛教、婆羅門教、全島產業非常繁盛、農業占全面積百分之四十、出產則以米、玉蜀黍、甘蔗爲大宗、大豆落花生次之、此外盛產香蕉椰子實等、而其中關於甘蔗之栽培尤爲繁盛、產糖可與古巴並稱世界兩大產地、至於茶、咖啡、烟草等產量亦屬可觀、橡膠少有產量、而規納樹之栽培及出產可居世界首位、鑛產方面以煤油爲主、金、銀、錳、錫、鋼錫、白金、食鹽次之、產量極豐、爪哇對外貿易以上項各種出產爲主自十七世紀末葉、荷人始侵入此島、當時雖然僅以貿易傳教從事、但是頗受在住人民之排斥、甚至驅逐、後來島內發生內部叛亂、蔗演變亂、荷人隨乘內亂、一八三〇年驅兵平定內亂、乃屬荷領保護州矣、

遣緬英軍素質奇劣

束手就擒倖求生命得保

【緬甸戰線一日中華社電】於〇〇河畔殲滅戰中、爲日軍俘虜之巴維阿中佐以下一千餘名、爲屬於印度軍第十七師之緬甸兵、及一百二十五名英本國兵、因日軍緬甸作戰之進展而狼狽之英當局爲救援而急派者、印度兵一月十九日自加拉奇抵仰光立即派往慶蘭門方面之戰線、又英本國兵最近經由南印度之奈克斯抵仰光、休養一二日即送往〇〇河左岸前線之防衛、彼等皆集稱乃爲做俘虜而派遣、此等敵軍爲有迫擊砲、山砲、輕機槍、裝甲車等甚多之優秀裝備之部隊兵士素質惡劣、俘虜英兵多於腕背刺花、可見其平日生活之荒唐、做俘虜時大部分皆將武器不知棄置於何處、其中似有被土人追出者、彼等被縛成串、似因生命得保而俘虜、臉現安堵之色、彼等唯以酒場中女人照片爲重甚至自己之姓名亦寫不清、對日軍嚴正之軍規極爲驚嘆衷心感謝日軍厚意之保護、似初次方得知日軍爲如是之軍隊也、

美思想界起大變革 全國輿論趨左傾

街頭遍貼袒護蘇聯標語

【馬德里廿八日中華社電】因於大東亞戰爭中、日軍所收獲之大戰果、與大西洋地中海水域德意之活躍、受東西雙方之挾擊、更將陷入窮途之美國、拋棄以往之面目接近蘇聯、企圖尋求活路、因此全美國之蘇聯崇拜熱、如火燎原、民主主義之美利堅、今已見出全國全面赤化的形勢、西班牙通信社EFE華盛頓特派員、於二十八日將美國赤化之實相、報道如次、

蘇聯之影片亦上演於各地、蘇聯左翼之各種書籍、亦大批陳列在各書店當櫥內、一方報紙則大量登載德蘇戰況之記事、且新聞紙、雜誌亦大書特書成國際危機者、絕非蘇聯等語、美國智識階級之經濟指導者、亦會謂一蘇聯」之共產主義形相、乃典型的地方的、其有害性已喪失、共產主義不會及於他國」等大呼史太林無領土之野心、其典型之論者、爲巴佛羅大理院推事傑克遜氏、前駐蘇大使達維斯氏、謂擁蘇戰爭乃德莫克拉西之發展、美國如今親英論甚熾、美國之急速左傾態度、與最近之英國內閣改造有密切之關係、是可見出者也云、

昭南島三山新命名

山下奉文中將言明理由

【昭南港二日中華社電】縱貫昭南島中部、於中央高地之三山爲前者星加坡攻略戰中構成敵最後之防禦線、山下最高指揮官、最近名此三山爲武威山（布基泰馬）萬代山（曼達）壽山（班美）山下中將談、命名之理由如下、日文「萬代」之發音即爲「曼達」「布基泰馬」又與「武威山」之發音相似、「班美」則兩方砲壘轟擊、實勇敢至極、故可名曰「壽山」、因制壓此三山之戰、日軍之威武可傳萬代、實乃極恰當之命名也、

日蘇關係不變

佐藤任大使予人好印像

【柏林一日中華社電】日蘇關係之將來、成爲歐洲各國關心之的、因佐藤大使新任、予人以將繼續現下以中立條約爲基礎之關係之印像、最近英美方面爲牽制日軍南進、盛行傳佈日蘇衝突說、二十八日交換電聞社遞盛頓電及合衆社電重慶電、皆大事宣布日蘇衝突不可避免之謠言、因佐藤大使之任命、中立方面亦觀測、日蘇關係並無變化云、

泰國特別議會 通過設厚生部案

【盤谷一日中華社電】十七日之泰國特別議會中新設厚生部法案已通過、決定本週中公布法令、又同日之議會中提出報紙法修正法案、據該法案、現下計十六家之泰文報紙約半數將被淘汰云、

武漢週邊日軍痛掃蕩

敵軍投誠日衆獲極大戰果

【漢口二日中華社電】華中軍發表、一、二月中武漢周圍地區之戰況如次、

一、與南方相呼應作戰之日軍精銳諸部隊、敢行第二次長沙並錦江、修水、安陸、當陽北部等作戰、予在武漢四周之蠢動敵軍以不能再起之打擊、又反樞軸方面之屢遭戰敗、使敵軍志氣極度沮喪、內部以分裂厭戰思想而甚爲瀰漫、故二月中該方面之敵軍、態度極爲消極、早已臆測日軍之進攻、一意經營陣地之加强、而同時更努力偵察日軍之動向、此外更積極提防敗殘蔣軍積極恢復戰力、而日軍之精銳諸部隊、在各地與南京國民政府之和平建設工作協力、並於同時、追擊大別山錢江流域等處之敵軍、對之加以討伐、實施掃蕩戰、與南方之日軍赫赫戰果相輝、使佔據地域內之治安顯著向上、二月中特應注目者、即五百名之歸順者中、有多數之敵軍幕僚由此可窺知重慶軍首腦部內之和平動向、

二、二月中之歸順狀況如左人員五百二十六、携行兵器輕機槍四、步槍三百四十六支、其他、

三、二月中之綜合戰果如左敵遺棄屍體三、七三四、俘虜四一二、戰利品、重機槍二二、輕機槍三八、步槍五一二、步槍子彈八十萬發、其他器材甚多、

渝府軍人勿爲英利用

關係當局派員廣播

【北京二日中華社電】關係當局昨二日派員在中央廣播電台播講題爲「勸告重慶軍人勿被英人利用」、玆錄講詞原文如次、

諸位聽衆、大東亞戰爭勃發以來、以三個月的短促時間、已經取得了赫赫戰果、我們對於日軍陸空軍的威武、眞是十二分的敬服、不過星加坡陷落後、雖然英美兩國在太平洋上的重要根據地完全失掉、但彼輩猶作困獸鬥、仍在緬甸澳洲及荷印等地軍民繼續頑抗、不寧惟是、在緬甸方面、居然還有若干中國軍隊接受英國利用、而正在節節佈防、由於以上情形看來、大東亞戰爭的完全結束之企望、尚需相當時日了、當此時機、我們感覺到打倒英美、固然要緊、尤其要緊、能夠將重慶殘餘勢力予以心理上的感化、使其勿再爲英美利用、即日投誠到大東亞共榮圈之下、則英美將憑爲大陸作戰據點之緬甸、亦必失去效用了、爲了進行團結東亞、共逐英美之目的、我們在此、要對重慶軍略進數言、我們認爲重慶軍人今日之言抗戰、實在毫無理由、抗戰五年以來、是爲中國爭生存、爲民族求解放而始、我們感覺到打倒的、不過就今日情形而論、不但中國自由獨立、早已不成問題、抑且日本因爲發動大東亞戰爭、已經進一步爲東亞全民族謀求解放、英美勢力從此以後、日本不但與中國毫無夙嫌、還想由大東亞戰爭之中、將東亞整個民族由英美桎梏中復興起來、何況由於英美此番大敗之事實、已足證明民主主義以往之誇大、和以往援助中國之口號、完全出於欺騙與利用的、換句話說、英美是想犧牲中國之軍民、而爲他們作前哨之戰爭之用、重慶軍政當局以往昧於英美人之花言巧語、而破釜沉舟的抗戰、積年葬送同胞於砲烟炮火之中、而不知悔、我想重慶軍政當局、今日追憶起來、想必也要受到良心上之責備的英美對於重慶既然是利用與欺騙、而同時英美前途之暗澹、亦爲毫無掩飾之事實、然而在另一方面、有東亞安定力之日本、不但將殲英滅美、認作已任、而同時團結東亞、復興東亞、和繁榮東亞、也是引爲已任的、中國立於現階段中、除了與日本提攜之外、實在沒有第二條道路可走、換句話說、如果再要依存英美、是無異執死之手於棄、斷而與共生共榮之道了、西南同胞們與長命之道了、重慶的軍政當局們、你們請於清夜靜思中國的出路、是不是只有中日提攜、共建東亞的一條道路、你們還要想想、英美人在自顧不暇的慘境之中、而能爲你們助陣麼、當此大東亞戰爭壓倒勝利之時期、我們希望重慶當局認清大東亞戰爭之意義、和友邦軍的赫赫戰果、乘此絕好機會、早日反省覺悟、救中國爲確立東亞和平、一齊奮起與新中央政府合流、而致力於和平建國的偉業、那末迷途知返尙不失爲時代之俊傑也、

肅清匪共增進生產

確立後方參戰體制

冀各縣勵行討伐及鑿井工作

【保定支社電】河北省三千萬官鄉爲協力友邦日本、掃除英美侵略勢力、自大東亞戰開始以來、相繼奮起、抱定必勝信念、努力於後方肅清工作、同時爲充實參戰體制之强化、對於開發資源、改進農業等積極設施、以期食糧物資之自給自足、而完成參戰之偉大使命、冀省官民一體實踐肅清工作下、匪共日漸崩潰、後方治安已邁入確立途徑云、玆探誌各縣形況如下、

平鄉擒僞縣長

平鄉縣警隊在陳知事率領下對於肅清工作、力謀徹底實行、因之匪共迭受致命打擊已成崩潰不能再起之勢、二月十三日警隊第六小隊長楊聚源、率精銳隊兵協同友軍赴城東一帶肅清、在距城四十五里之北閻莊、遇僞匪三名、當場擊斃一名、生擒僞代理平鄉縣長李繼生及財政專員等、並搜獲步槍一枝、單響槍二支、我隊於下午三時凱旋、又十九日午後三時在田禾村擊潰僞平鄉縣政府遊擊匪十餘名、鹵獲捷克式槍二枝、三八式槍一支、子彈百三十粒、手溜彈七枚、在閻莊鹵獲匪三號迫擊砲一門、砲彈五枚、

威縣共匪投誠

順德道管下之威縣地處偏僻交通蔽塞、事變後爲冀南匪共根據地、自和知事蒞任以來晝夜宣勞剿撫、迭次實施治强運動、因之境內殘匪勢將絕跡、於縣北二十五里之孫家寨一帶、久爲共匪滋擾、自經和知事迭次躬親宣撫、匪共頗爲感動、二月二十四有共產黨員傳朝君、傅朝貞、傳新乾、傳德春、傳文祥、傳保艾、傳民科、潘守信等八名翻然悔過、由鄉長傳受命領導來縣投誠、經和知事

任縣推行鑿井

冀省任縣知事崔法天氏爲期增加生產、鞏固後方資源、力謀產業開發自給自足、際玆春耕之期、爲便利農民播種、爰特確定推行鑿井兩千眼行事計劃、關於辦法內容鑿井一眼配給石炭兩噸、並貸給補助金五十元、其燒磚用煤、刻已自石門運抵邢台該氏更期便利分配、特派專員在邢成立府煤廠、担當煤炭運卸配給事宜、一方召集管下結成鑿井委員會、確定鑿井推進程序、同時並實成該縣建設科情報室等、合組宣傳隊、編製鑿井淺說、告民衆書及標語多種、深入農村實施張貼宣傳工作、一般農民於瞭解下莫不欣喜歡慶今後該縣生產增加殊堪展望

新民會政治局 積極處理全聯議案

特設分科委員會辦理

新民會中央總會政治局自成立以來、對於局務莫不力求革新進展、玆該局以本年十月間在北京召開之第二屆全聯聯合協議會、所有議決各案亟待處理、計分治安、教育、行政、民生等項、該局以上記各項議案咸關重要遂特函請京市各關係機關選派代表、組織處理議案分科委員會、得便依次處理速謀解決、玆將函請之各機關代表銜名錄次、華北政務委員會、陶惠璋科長、內務總署與書勳科長、程紹伊科長、財務總署舒錫參事、江華科長、治安總署王作富科長、劉祉勛科長、教育總署孫訪滿科長、實業總署尹以瑄科長、建設總署楊金鑰技正、李金元技師、防共委員會劉事、軍門委員佟巍科長云、

國立專科以上學校 聘任教授有關修文

政會摘錄函各機關查照

【北京二日中華社電】華北教育總署、前爲釐理國立各院校師資、曾制定國立專科以上學校聘任教職員辦法、其條文中第六條、各校院教授、副教授、或專任教員、不得兼任其他公私機關職員、如第十條各公私機關職員、如得該機關主管長官或主管人員之同意、得担任各校院講師、或兼任教員、其任課總時數、每週不得超過六小時、但有特殊情形經呈准者、不在此限、第十一條各校院聘任各公私機關職員、担任講師或兼任教員時、須先徵得該機關長官或主管人員之同意第十二條、教授、副教授、或專任教員、經本校院長之同意得兼任其他機關名譽職但得酌支車馬費、第十四條、助教不得兼任任何機關職員、但經校院長之許可、得在其他學校兼課、其兼課總時數、每週不得超過六小時、第十五條、各校院職員非有特殊情形、經呈准者不得由其他機關職員兼任、前項兼任之職員、得酌支車馬費、不得兼薪、華北政務委員會以上列條文、均與各機關有相當關係、特摘抄以上各條函請新民會、各級法院、及各特殊公司查照辦理云、

各地防共分會 月內即可成立

華北防共委員會、近爲擴大實施防共運動、曾決定設立暨新院、及防共人員訓練所其內部一切組織辦法、均經規定、決於本月內積極實施至於各地之防共分會、亦由各地省市公署籌設中、於本月內可實現云、

華北防共委會朝會

冷家驥報告本年工作方針

華北防共委員會以本年度一切工作即將實施、暨新院及防共訓練所亦將成立、該會爲商討進行方法、曾於上月二十八日下午三時、召開處務會議、出席者有該會常務委員冷家驥、企劃處處長宋介、總務處處長劉士元、及各處組長以上人員十餘人、由冷家驥主席首先報告本年工作計劃後、繼對暨新院及防共訓練所組織章則、有所商討決議數點、一俟改正後、即行呈報華北政務委員會核奪、昨日（二日）上午十時該會舉行朝會、由冷氏向全體講述本年工作實施之方針云、

滿洲建國十年與東亞共榮圈

大東亞戰爭的今日、適値滿洲國建國十週年紀念、我們對於這個基於滿洲國全民衆總意建立的新生國家、在現代的國際關係與經濟的歷史過程中、他是站在怎樣重要的地位、是一個當前急切需要研究的問題、歷史的車輪永久是前進的、爲了說明滿洲國建國的前因後果、及其偉大的滿洲國建國十週年紀念的今日、根據已往的事實、源源本本加以具體的敘述與客觀的分析、以便求得一個正確的判斷與合理的結論、本文在此首先要說明的是滿洲建國的

滿洲建國的經過

事實、自日俄戰爭至滿洲事變這一階段、從經濟開拓的觀念說來、滿洲大陸尙停頓於睡眠時期、隨着世界資本的發展、滿洲當然不能例外、滿洲盡藏的廣大資源、是要急待開發的、但是舊政權時代的軍閥的政局、政治的腐敗、足以影響經濟的發展、惟是仰仗外力、才能給予長期沉湎於此種狀態的滿洲經濟一個覺醒的機會、換言之、雖有無盡的寶藏、廣大的勞力、而缺乏資本與新式技術也是說不到開發的、帝俄勢力影響滿洲、在經濟發展的途徑上是一個障礙、而滿洲之所以走向工業化的階段、可說大部分要仰賴日本、日本是亞洲的先進國、以其雄厚的資本與新式的技術、協助着滿洲土著資本逐上了發展途徑、一九一四年以來、油房業、製粉業、皮革、肥皂、燒鍋、五金機械等等工場、及其他工業業已有相當顯著的進步、但是在滿洲土著資本的背後、卻有英美在暗中作祟、使當日本工業受到威脅、然而在舊軍閥把持之下、不能使用新的生產方法、以致落後、英美帝國暗中操縱美蘇聯、探取對日敵對的手段、傷惑民衆作種種排日運動、舊政權的旨意可說是促進滿洲事變的主要原因、過去十二年的九月十八日、

滿洲事變發生後、舊軍閥敗退、多年驅制下的三千萬民衆、遂與舊政權絕緣、代之而起的是新政府的組織、九月二十四日袁金凱等有志之士、維持治安、組織奉天地方自治維持會、十二月十五日奉天省政府成立、翌日臧式毅就任省長、至此建國運動已至準備時期、次年二月十七日、于冲漢、臧式毅、熙洽、張景惠、馬占山諸重臣以及蒙古王族等聚議奉天、二月十八日發表新國家獨立建國宣言、大同元年三月九日在新京舉行建國式、奉戴滿洲國皇帝爲新滿洲國元首、滿洲國之建立、不僅鏟除了滿洲的障害一掃無餘、並且連英美蘇聯諸外來的勢力、亦因之全部肅清、滿洲含有廣漠無邊的資源、在合理的政權指導之下、可以促進產業的發展可使全國國民向幸福之域、現在滿洲建國恰好十年了、我們再來看一看滿洲國十年來建設的實況如何的突飛猛進、

滿洲建國的實績

滿洲國建國以來、國運隆昌無論在政治經濟各方面、均蒸蒸向上、有着飛躍的進步、政府組織法、政體爲之一大施、建立君主立憲國、康德元年三月一日、實施帝制、我們首先從政府方面來觀察于內府及尚書府、担任帝室事務輔弼之重責、此下皇帝諮詢機關、設有參議府、軍事參議院、立法院、秘書處、國務總理大臣爲首、掌理諸般行政、國務院設治安、民生、警務、經濟、交通、司法六部、中央設最高法院及最高檢察廳、地方則有高等法院、高等檢察廳及地方法院、地方檢察廳、如此則行政機關可以達到十分的圓滑、關於地方行政劃全國爲十八省、奉天、吉林、龍江、熱河、濱江、錦州、安東、間島、三江、通化、牡丹江、東安、北安、黑河、興安東、南西北省、復設十七都市、新京、吉林、奉天、撫順、本溪湖、鞍山、遼陽、營口、鐵嶺、四平街、哈爾濱、齊齊哈爾、錦州、安東、牡丹江、佳木斯、阜新等、關於法令、司法若滿洲國新民刑法之公布、法院檢察廳之增置、國兵徵集法之發布、以及其他諸種法令等、關於財政若預算之改良、國債之整理、經濟若通貨之統制、銀行之統制、工商業之管理、物價之調整、農產之改良、林、礦、畜、水產業之增產等、關於交通若鐵路公路之建築、及航空之發達、電信機關之敷設等、關於社會事業、若國民保健、衛生保險、儲蓄教育之普及、文化之向上等等、無不日趨隆盛、總之滿洲國十年來之建樹理想的王道樂土、業已呈現在吾的人眼前了、

中國事變與滿洲

現在我們要談到中國事變與滿洲國的關係、中日兩國的糾結、乃在於軸心國與反軸心國的對立、事變前中國一向即爲英美諸國所操縱、英美想以全權主義征服世界、強迫世界落後的國家加入所謂英美集團、美元集團、因之煽動中國排日抗日、但是無論從地域或種族上看來、中國皆無與英美合作之理、然而當時的中國舊政權、過於信賴英美、受其暗中操縱、所以才激起了蘆溝橋事變、日本之出兵中國、已如近衛首相聲明並無領土的野心、日本爲了自衛、希望於中國的是脫離英美的羈絆、共同建設東亞新秩序、因爲東亞是東亞人的東亞、東亞的樂園當由東亞諸國來建立、因此滿洲國在中國事變的處理上、是有着很密切的關係、滿洲國必須與中國共同負起同一的任務、才是滿洲國應負的責任、現在和平區的領域日漸擴大、南京國民政府日臻鞏固、滿洲國須要與國民政府攜起手來、以其過去十年建國的經驗、與中國共同走上建設之路、才能早日實現和平、

滿洲國的任務

前途乃僅限於中日滿三國的關係、自從大東亞戰爭爆發以來、戰爭的局面已經發展成爲世界的形態了、因之滿洲國應盡的任務也要比較以前更大、這一次的戰爭是反軸心國的戰爭、是美英破壞大東亞共榮圈的戰爭、滿洲國既是建設大東亞共榮圈的一環、爲了爭取共同的勝利必須協助友邦日本、以東亞共榮圈中鬥士之一員的資格參加大東亞戰爭、以促進大東亞共榮圈的實現、

結論

最後我們下一個結論、滿洲國已經建國十年了、滿洲國是建設東亞共榮圈有力的一環、在中日事變大東亞戰爭的過程中、中國國民早已疲憊不堪了、企待和平、同時爲了大東亞聖戰的勝利、滿洲國更應該發揮偉大的國力、克服美英、建立東亞的樂園、所以十年來蒸蒸日上新興的滿洲國在世界戰爭中是佔着決定角色的、

聲明失契作廢 本人於民國十六年價買德善堂李輝東坐落本市西南城角……該項失契無論落於何人之手概行作廢特此聲明 裕記堂杜代表人杜錫渠

律師張士駿受任高慶芝等常務律師啓事 本律師事務所 天津法租界……

福特汽車廉售

永和堂藥莊緊要聲明

接底聲明

聲明

聲明失迷購硫酸執照

結婚啓事 金佩蓉 劉昌年 已於民國三十一年二月二十八日在津舉行婚禮特此敬告諸親友

惠中鮮貨莊聲明

律師徐世才受任周建記商號暨經理王馥潤君常年法律顧問通告

徵婚

王瑞亭更正聲明

許天成啓事

劉瑞華大夫

譚氏萬金丹

南斜街吉房招租

新樓房出售

徵租事務所及住宅

聞 哀啓者 顯祖妣樂太太君痛於中華民國三十一年二月二十六日丑時壽終內寢距生於清咸豐九年四月二十六日卯時享壽八十四年玆擇於國曆三月七日上午十一鐘移靈并於十四日下午新五鐘在津市法租界永安飯店設奠哀此訃 承重孫王會寶泣血稽顙

聞 訃告 顯考品一府君諱錫九慟於康德九年二月十八日酉時壽終正寢享壽六旬又八謹詳於三月六日開弔七日吉時發引暫厝家祠擇吉安葬哀此訃 恕不另訃 鼎惠懇辭

聞 不孝海雲罪孽深重不自隕滅禍延顯考……府君慟於中華民國三十一年二月……壽終……哀此訃

滿當局頒歸鄉詔書 渝東北人極爲感動
今後乘機思歸者大有人在

【上海二日中華社電】滿洲國政府於建國十周年紀念日內發出促渝東北出鄉者之歸來布告事，已使各方面發生莫大反響，更與逃亡於重慶政權治下者，以莫大感銘，彼等於滿洲事變勃發後，誤爲蔣介石抗日思想所混蔽，一度而離去祖國，更於中國事變後，又歸於重慶方面，於澈底的敗戰統治下，今已認識重慶抗戰力之薄弱，及抗戰之無益事，深悉認識大東亞戰爭勃發後，盟邦日本之赫赫戰果，乘之蔣介石一派之極視舊東北人，已不止於張學良一身，故滿渝增，而起離去重慶之念，今接得滿洲國政府允許歸還佈告，知歸鄉機會已行到來，想今後繼續脫出重慶，而歸來者，將可魚貫而至云。

米春霖眷戀故鄉
對滿當局恩赦極感激

滿洲建國十週年紀念日恩赦國外之滿籍人士五十餘名之重大事件，已掀起東亞民族之愉快情緒，記者於二日下午特訪前奉天兵工廠總辦米春霖於私邸，叩其對此次恩赦之感想，承發表如下談話，對此次滿洲帝國恩赦國外滿籍之士，本人極表謝忱，秉離桑梓十餘載，流亡津京，寄身異鄉，實非久策，每思故土，生無限之留戀情緒，思家之心，極爲迫切，張總理爲余之舊雨，此次促令歸國情意敦厚，而友邦與滿洲之寬大之懷，及遠大目光使人欽佩無已，東亞民族之經濟政治地理，均有密切聯繫，中日滿團結一致，如鋼壁似鐵壁，共禦西歐勢力，輕而易舉云。

據米春霖爲奉天錦縣人，現年六十二歲，爲東北元老之有力人物，民四任黑龍江觀榷金礦局局長，民六任廣東官煤局總辦，民九任吉林軍械廠廠長，民十八任奉天兵工廠總辦，滿洲事變勃發後即退隱津門，度其暮年淸淡生活云。

昨日獻金事項

二日天津防衛司令部收到國防獻金如左，西門外南頭土地廟大街寶德生羽毛莊經理劉亮庭，獻納手表皮帶六百條，河北大城縣和平防共建國軍總司令李洪江，獻金二千五百元，本月二日極管區三十七號路費興仁氏，及費廣臣各以二十元，送交天津憲兵隊，以作爲國防獻金云。

二次東亞戰紀念 澈底自肅精神

本月八日爲第二次大東亞戰爭紀念日，京市署除舉行盛大儀式外，並促醒市民應注意自肅節約行事，該日全市禁止公私宴會，停止招妓飲酒等娛樂，以示澈底實行節約，而發揮大東亞戰爭期中之自肅自戒精神，望市民全體注意、一致奉行云。

汴市普及教育 各校調整人事

【開封支社電】寒假終了，開封市屬各小學校，均已相繼舉行開學式，本期爲求市內失學兒童以達普及教育之目的，各校均皆擴充班次，計市立一小增加一班，市立二小增加兩班，市立三小增加一班，市立四小增加一班，市立五小增加兩班，共計七班，爲求教學成績之向上及淘汰能力薄弱之職教員，以强化學務之進展而免誤兒童學業起見，本期開學之先各校當局爲期人材之優良，對於新增加之教員，施以嚴格之甄別後始式任用，全市各校新任教員共十四名，計包

津教育局徵歌詞 發揮必勝信念

津市公署教育局爲對大東亞戰爭期使全市民緊固必勝信念，曾有大東亞戰爭必勝歌詞之徵集，並規定於本月十五日截止，凡中選者，分別贈以百元爲酬，迄昨僅數日間業已接到應徵函件達十餘件之多，足證一般市民對聖戰情緒之高揚，茲悉，局方鑒於能歌詞者未必熟諳歌譜，頃爲務使完美妥善起見，擬先徵求歌詞，俟評選完竣公布後，再徵歌譜云。

滿駐濟領事舘 祝建國十週年

【濟南支社電】駐濟滿洲國領事館，一日午前十時於該館大禮堂舉行極嚴肅盛大之滿洲帝國建國十週年紀念式典，列席者爲宋領事、山田副領事以下館員，河野○○長代理，省長代理，張民政廳長，朱濟南市長，有野總領事代理，神保副領事，憲兵隊長代理，與津民團長，鄭濟南鐵路副局長，及駐濟滿洲國各商社代表等六十四名，同十時四十分典禮舉行完畢時，繼由宋領事向記者發表談話其大要如左，

宋領事談話　當滿洲事變之初，許多人士不明眞像，感輕信謠言，懷抱疑懼，紛紛捲眷，奔赴遠方，富者匿居租界坐食山空，貧者淪落僻陬一飽不獲，大好之膏腴田園，望風懷想，至堪憫恤，大滿洲帝國，賴友邦之援助以王道爲始基，務使老幼得所，率土咸寧，經十年之苦心經營，百業蔚進，凡東西洋及南北各省之前往參觀者，莫不驚其發展之神速，讚揚不止，今逢建國十週紀念之吉日，國務總理大臣發表聲明，喚醒萍蹤境外之本國商民，

滿洲建國十週年紀念（日益崇高）

上元節歡忻渡過

津市署當局以大東亞戰爭期間，爲適合非常體勢，而促使市民自肅生活力行節約起見，曾一度鄭重規定每月一日及十五日爲自肅自勵日，例於是日停止一切公私宴會及飲酒，茲因本月一日正値舊歷上元佳節，溫市長爲適應習俗，體恤民情起見，特令市警察局曉諭市民，將本月一日之禁令，臨時解除，各業市民莫不歡忻鼓舞，上元佳節呈特殊盛況，而歡快渡過云。

日界分會二次獻金
共計兩千一百十五元

自大東亞戰爭開始，新民會津市總會即積極領導全市民衆，努力實施後方支援工作，尤其關於從事獻金運動，以各會員均能認淸時局，故莫不踴躍輸將，第一批獻金已經完了，該會所屬日租界分會會員中國人飲食店同業組合等頃又發起第二批之獻金亦經募集蕆事，共爲二千一百十五元，內中計天津日本租界中國人飲食店同業組合四百七十元，純厚堂倪五百元，吳班侯三百元，德慶堂王一百元，德餘堂王一百元，張志珊一百元，許价人一百元，信原公司一百元，李維慶一百元，王堯臣一百元，余灃生五十元，劉肅臣五十元，米面業華商全體四十五元等，刻該次獻金業由方分會長捧呈總會，再由會方第一科長唐嘉襄，第二科長段成炎引率，親向陸軍特務機關獻納，聞雨宮機關長已允爲轉致前方勇士，同時並感謝支援盛意云。

謀確保六縣地方治安
津海道召六縣警備會議

津海道公署爲確保所轄天津等十二縣及擴大區地方之治安，特於二日上午十時，在該署大禮堂首先召集天津、靜海、大城、安次、武淸、霸縣等六縣警備會議，出席王緝高道尹、秘書崔振仁、及關係科長、天津縣知事王景山、大城縣知事李玉林、安次縣知事徐孟顯、武淸縣知事王文琳、靜海縣知事高孟昭、霸縣知事劉孟遠、及各該縣警備隊大隊副等三十餘人、天津特務機關長雨宮、屆時亦派代表出席、開會後、首由王道尹致訓話、表示希望各該縣知事、努力警備各縣警務人員維護地方治安、謀鄉民之安居樂業之熙望、繼爲雨宮機關長代表關於警備推行上之指示事項、席次並由各知事說明各該縣警務推行之情況、會議遂圓滿閉幕、各出席人員當晚即行返任、至其餘之文安、靜縣、永淸、寧河、滄縣等縣之警備會議、將俟王緝高道尹日內赴各縣視察時、就適中地點召集云、

認淸新情勢知所歸趨
回教津區部告教胞書

中國回教總聯合會華北天津區本部，爲喚起本區所屬，包括天津特別市，唐山普通市，臨榆等四十四縣三十萬教胞，澈底認淸東亞新情勢，以便知所歸趨起見，二日將發表告教胞書，內中詞意中肯，茲誌原文如次，

敬告教胞　大東亞戰爭開始以來，世界情勢發生了絕大的變化，同時東亞民族的地位，亦隨着戰事的進展繼長增高，

已往中華民族遭受英美帝國主義者政治經濟文化諸方面的侵略，淪陷在積弱不振的狀態裏，並在英美縱橫操國的策謀支配下，使我們供甘犧牲，以遂其巧取豪奪的野心，我們中華民族從鴉片戰爭以來，無時不在感受着人種的壓迫，過着水狀火熱的生活，

中國和日本是東亞兩大民族，基於自然環境的條件，構成利害相通的鄰邦，同時日本無論在政治經濟文化諸方面都超越東亞各民族文明以上，這是不可否認的事實，更可稱爲是建設東亞新秩序的指導者，

最近友邦日本，爲維護東亞民族生存和伸張人道正義，而發動大東亞戰爭，隨着戰事的進展，英美諸國在東亞的霸權，已經殲滅殆盡，我們從軍事進展的形勢論斷，最後的勝利一定是操在東亞民族的掌握中，

我們要深刻的認淸，大東亞戰爭的意義，并不是日本和英美諸國單獨的國際戰爭，乃是東亞民族企圖解除羈絆爭取解放的民族戰爭，更是關係東亞民族生死存亡的決鬥，將來的利害，是東亞全民族的共同利害，因爲東亞

如果沒有日本支援，則歐美列强的侵略更要肆無忌憚，如果日本沒有中國的協力，亦將陷於孤立，而不得長保東亞永久之安定，所以中日兩國在東亞的利害是不可分的，我們同是東亞民族，當然要爭取東亞民族的生存，所以要一致發動全力量，協助大東亞戰爭，俾得共同完成興亞大業，

厚者親，薄者讐，是人類共通的情感，歷來回教民族遭受異族的非薄，陷在不能自拔的境域，這是明達教胞均感痛心疾首的，無論是任何教胞，內心裏都含蓄着不平的悲憤，這是全體教胞絕對不能否認的，但是論有來扶助提携我們，助成爲世界上生存，輔翼我們發展，我們

基於人類共通的情感，當然爭教不爭國，這種謬誤的觀念，一直盤踞在思想中，們的人格，擁護我們的生存，雖然宗教是沒有國籍的，但是我們是中國的回教民族，我們必須要增進祖國的國際地位，纔能連帶提高教族的地位，必須東亞民族在世界上自由平等，纔能維護祖國生存，不然我們的祖國陷在奴隸的地位，受白種人的支配，是「獨善其身」的時代，而是「全體主義」的時代，是決

教胞們要認淸現代民潮流不[illegible]

津縣獻納自行車
已籌備完竣即送呈道署

津縣自奉津海道公署令，擬行自行車獻納後，即轉飭所屬各區，由各警察分所長負責，向各鄉募納自行車輛，經各區分所長及各大鄉長之協助募集，成績頗佳，擬獻納車輛，已將備齊，俟道公署令下，即可將所籌車輛送往道署云。

津市預防牛疫

津市河北小王莊志立祥牛奶房，於日昨發生牛疫，計斃大牛一頭，小牛一頭，由患病至斃命，時間甚爲短促，僅兩三日之譜，據查其死亡率爲百分之百，市警局正設法亟謀預防撲滅，並希市內畜牛者，一體注意云。

滿洲建國整十年·國力發皇耀東亞

濟南學童協力造林

通縣種痘防疫

通縣公署近鑒於天氣日趨和暖，春瘟最易滋蔓，兼以時際天花流行之期，殊應予以嚴防，而資確保民衆健康，是以特由衛生事務分局於三月下旬開始舉行種痘運動，由該局組織巡動種痘班三班分赴城內外各學校及各鄉鎮普遍實施種痘，至三月十日即告結束云。

津縣促進鄉治

津縣爲促進各鄉鄉治，及訓練各種鄉村組織，俾縣政得以有效之實施起見，特於本月二日下午二時，假該縣會議室，召開三十一年度首次鄉政促進委員會，全體委員，一律出席，討論事項，計有，一，模範村之實施及推進綱要，二，實驗鄉工作情況，三，自衛團之革新組織，四，各鄉教育之再普及及民教舘之設立，五，勸農場及疏濬河防工事等項云。

大東亞戰照片展覽
魯省總會主辦三日

【濟南支社電】大東亞戰爭勃發以來，友軍以勇猛果敢之戰鬥，先後攻陷香港，菲律賓等地，繼而全部佔領星加坡，自開戰迄今，爲期僅兩月餘，而英美之勢力殆已完全排出東亞之外，新民會山東省總會長，茲爲使各界一般觀聖戰之實況，以資喚起協力參戰之意志起見，特定於三月三日至五日，每日午前十時迄午後五時，假濟南城內院西大街師範學校禮堂「大東亞實況像片展覽會」，以期加强民衆之認識，而奮力聖戰之完成，新民會除於各衝要路口配置宣傳字幕及宣傳塔外，並函請各界到會參觀云。

濟市植樹造林 擬定實施辦法

【濟南支社電】爲普及宣傳植樹造林，並促成民衆之愛林思想，以期喚起保護植樹苗觀念起見，特在魯省市公署及新民會指導下，急速完成造林，以防止水，旱，風飛砂等災害，同時可望建設材料，自給自足，於全山東展開造林運動，頃濟南市已擬定妥善實施辦法，茲誌於次，

實施要領　期間，自三月一日至三十一日其重點分列知左，一、自三月一日至七日之植樹週間內，以鼓吹植樹造林之緊要性爲主，使民衆咸知植樹之利益，以增大其植樹之數量，二、植樹週完了後，更要宣揚對於所植樹苗之愛護與注意，並普及促其成長之愛林思想，但關於前項宣傳，仍須繼續併行，期收事半功倍之效，

濟南學童協力造林

【濟南支社電】爲發展經濟開拓資源，推進造林以利民生計，魯省署前曾擬定實施造林計劃，頒發各道市縣一體遵照，已於三月一日起魯省全體軍官民一致動員，實施造林植樹，俾成綠化山東，頃又聯合各關係當局，由省市各機關全體職員，以及各級學校，分別赴千佛山西金雞山及南圩子外，義地一帶栽植側柏白楊等樹苗，並由各關係當局，擴大宣揚以資喚起一般民衆愛林之思想，一日上午十時，爲省署秘書處，民政廳，濟南道公署全體職員及省市各級學校學生，齊集千佛山山東，二日爲省署各長官，在千佛山西金雞山植樹，三日爲警務廳及省會警察署，四日爲省署處，建設廳，教育廳及省會警備總隊，警察教練所

魯省擴大綠化運動
植樹週一日起開始舉行

實施事項　三月一日至七日，縣將植樹標語日錄，張貼植樹運動標語，散布傳單，各學校舉行植樹講演會，實施娛樂場所宣傳，編貼壁報，三月內之星期，實施學生宣傳隊街頭講演，組織愛護樹林糾察隊，放映幻燈片宣傳，同時，於每星期日由關係當局廣播講演植樹運動之意義，並召開區坊長植樹座談會，舉行綠化運動宣大電影大會，并錄其「植樹注意事項」於左，一、時期，以二月下旬至三月上旬地凍初解時爲最宜，二、地點，義塚地，墓地，路旁，堤岸，沙荒，山地，寺院，及隙地，三，樹苗，須栽適於土質之樹木，四，距離，宜用密植，五，掘穴通常徑一尺五寸，深一尺二寸，行道樹須徑二尺，深一尺五寸，二層熟土放一邊，生土另放一邊，六，栽植當天掘取，除淨石礫，敲碎土塊，務促離根處包好，遮避日光，運至林地，七，保護，行人衆多處被搖擺處，栽後綁以荊棘或塗抹紅土墨烟以免損害，小兒攀折，牛馬放牧，尤應時時禁止，

寧園開始跑驢

天津鐵路局寧園事務所，頃於大地春回，風和日暖，踏春郊游，正及時之行樂，該園素稱山石花木之勝，爲津市仕女春游之所，於去年冬令停開之跑驢場，隨此春季來臨，該園爲繼續開辦該項事宜，刻已經籌備就緒，並嚴格選擇馴良壯驢七頭，自三月一日上午十時起，開始營業，票價定成人每券二角，童子票每券一角云。

唐勸農模範場

【唐山特訊】河北省唐山區勸農模範場，爲謀改進食糧生產，以期將來有所進展起見，現已着手調查轄境內農戶總數，農業從事人口，地價，及小作工資，耕地面積，林地面積，荒蕪地面積，植樹種，農家副業，農家家庭手工藝品等，以作參考云。

新民會成立四週 保熱烈慶祝
舉行觀燈焰火大會

【保定支社電】中華民國新民會於二十七年創立以來，對於建設華北領導民衆確立治安等工作，在政教一體推進下，樹立光輝成績，新民精神已普遍各地，本月一日爲該會成立四週年紀念日，華北各地一致議行慶祝，保市爲省會所在地，各級總會計有省，道，縣三總會及保定地區辦事處，茲以四週年紀念日，適値大東亞聖戰友軍節節勝利之際，爲擴大慶祝以示新春軍官民一體聯歡計，爰於本月一日上午十一時在留日會館舉行新民會成立四週年紀念慶祝大會，周參加者，吳省總會長，特務機關長代表高山中尉，○○部隊長，省參議秘書長各廳處長，道尹，新民會省參事，各分會等達三百餘人，行禮如儀後，吳省總會長訓示閘述改組後之使命，繼由省長代表劉秘書長，特務機關長代表高山中尉，○○部隊長代表，治安軍李司令，繼保分會代表吳商會長，民衆代表賀肅英分別致詞，冉道總會長致閉會詞，全體向國會旗行禮畢始行散會，更預定於二日下午八時至十一時在公共體育場，蓮池兩處分別舉行觀燈大會，焰火大會，並放盒燈及日本花火多種，花樣新奇定有一番空前盛況云。

豫總會擴大慶祝

【開封支社電】新民會河南省總會，爲順應新時代之需要，隨同全華北各地而產生，自成立活躍以來，於今業經四載，在茲四年暫短之期間中日各會職員上下一體，努力獻身會務，造福地方，解除民間疾苦，已早獲宏大之效果，而爲建設東亞新秩序及適應大東亞戰爭協力支援之成績，已昭昭在人耳目，爲求大東亞民族之解放，適合戰時之體制以作有力之支援，新民會本次毅然改革機構後，頗有特殊進展之效能，本年三月一日爲新民會成立四週紀念之期，該省總會爲擴大慶祝，特擬定屆時行事摘要，定於當日除舉行慶祝大會外，並擴大宣傳散布大批傳單，對於民衆方面演唱舊劇，話劇，歌舞，電影等俾資會民同樂，晚間並由省總會長廣播講演，預卜屆時定有一番隆重之盛況云。

廢止使用英美文字
京當局令市民知照

自大東亞戰爭後，日軍節節勝利，不數月來佔英美要塞，京市爲華北鄰城，所以最先就踐進了參戰範圍，一切協助日軍，人民協助政府，使全民一力來對抗，驅逐英美等敵系國家在北京存有的勢力，近來京市當局，爲更澈底來消滅英美之活動，乃特通令市民今後對於英美之文字，亦禁止通用，俾免其中發生流弊，此令概由市民等無不奉從，同時市署並令區務監理處對此項工作，負全責與各區坊里戶等協會，絕對取締利用英美文字，其嚴格辦法現在擬定中，唯區監處通令市民者有對英美係文字招牌等，自通令之日起須即刻撤除云。

衛津河即將開始疏濬
工事完成後可灌田千餘頃

衛津河爲天津縣境內南鄉地帶之唯一河流，起源於津市游泰中渉灣，下通墻子河，直至津縣歷經三十餘村，東至南半碼頭村而入於海河，全長七十餘里，沿河各地村鎮之飲料，及農田灌溉，久賴於之，而廣大區域之水田，產稻之優良與豐足，幾美小站之水田，素稱道於遐邇，有過之無不及，嗣以該河年久失修，上游泰中渉灣，水量減少幾至乾涸，灌溉既無，廣大良田漸成荒土，農產逐大減，殊爲可惜，早經津縣署事案呈准省方着手疏濬，華北政委會建設總署，亦曾切實調查，設計疏濬工事，惟以工程繁鉅，耗款不貲，限於經費支拙，疏濬工程之進行，久未能達成理想之境地，比於去年華北河渠建設委員會成立後，根於修治河道，振興華北水利事業之方案，爲謀復興農利，灌溉津縣境內廣大之水田農地，乃決定疏濬衛津河之計劃，協助龐大數額之工事經費，經會同省縣各方，開始具體工作，計除疏濬該河上游淤塞，仍由墻子河引水外，復因本於改良水質，增加水量之設計原則，並決定另闢幹線，由海河灣曲處引水，已將疏濬上游淤塞列爲第一期工事，另闢新幹線列爲第二期工事，總工費共一百二十餘萬元，已於月前正式開工，預計第一期工事可於今年四月底竣工，第二期工事亦可於三十一年底完成，於此衛津河全部修治工程完成後，只於灌溉農田一項言之，以其水量之充實，決可達成灌溉一千三百餘頃之美滿收穫，至其餘之關係水利事項，利賴於該河者，則更有無限之期待云。

昌平地方平靜

【昌平通訊】本縣紀知事對於縣境治安工作無時不在努力之中，茲聞二十三日十八時督飭駐陽坊警備隊小隊長劉任甫，率兵二十五名，協同駐在友軍出外討伐，行至前章村（縣西南三十支里）遇八路軍四十餘名，當即上前痛剿，相搏約三小時之久，匪勢不支，遂向山中潰逃，經我隊跟踪追擊，當場斃匪一名，所佩符號上載爲刁鳳桐，足見我昌平縣警隊剿匪敏捷，迭獲勝利，造福地方云。

北大關大紅橋 行駛公共汽車

津市交通公司，原有北大關大紅橋間第十號公共汽車線，前年因水災停駛，茲該公司以近郊一帶，日趨繁榮，極有恢復之必要，現決定由即日起開始行車，經過三條石，北營門，以達大紅橋站止，全綫自北大關至大紅橋站止，按一般標準收票價一角，另加通行稅一分，全綫配置汽車輛，每隔七分鐘開行一次，每日自午前八時發車，至午後八時收車，現已呈報公用處轉市署備案云。

京包線東園站 已改爲普通站

華北交通公司所轄京包線南口至居庸關間之東園站，原係簡易站，最近華北交通公司當局，以該站乘車旅客日見增加，且爲謀南口站貨幣兌換關係上旅客之便利計，故特自三月一日起改爲普通站，除辦理旅客業務外，一切行李包裹亦可辦理，今後旅客便利自無待究云。

石太開關支綫
壽陽至黃丹溝通車

華北交通公司去歲二月五日開始運營之石太線支線黃丹溝線，即壽陽至黃丹溝，全線共長十六公哩，途中經有黃丹溝南簡易站，該站至運輸之重大使命，黃丹溝炭礦所產爲有烟煤，年產可達千萬噸，該支線定二月一日正式開始營運，一切客貨運營，該線開通後炭礦產量今後將增加，對於大東亞建設頗堪期待，壽陽至黃丹溝間，華北交通公司決定每日加開來回混合列車各一次，茲將列車行車時間列下，上行第六四四次列車，由黃丹溝開爲一四時五〇分，到達壽陽爲一五時四二分，下行第六四三次列車，一二時四十分由壽陽開，到達黃丹溝爲一三時三三分云。

極管區冰場閉幕

極管區內之冰上運動場，於昨年嚴冬先後揭幕者，計有工商學院及舊英球場址之冰場兩處，前者開幕在先，頗具佈置設施，後者幅面較大地點適中，一般喜冰上運動者每日流連於刀光冰影中，自有一番特殊意味，時屆春節，氣候轉暖，工商冰場已經結束，舊英球場之冰場亦以日前參加者寥寥，亦於二月二十八日閉幕云。

船主公會紀念會 五日盛大舉行

天津鐵路局航運營業所天津地區船主分會，自去歲成立後，對於會員之利益，極爲注意，經過一週年之種種之努力，已獲得相當成果，本年三月一日爲該會一週年紀念日，該會已決定擴大舉行紀念會，舉行期間爲三月五日下午二時，地點定於北寧花園禮堂，屆時各河公會均行參加，定有一番盛況云。

八分局內盜案

本市八分局境內席廠大街三義澗石粉廠內，日前夜間被人盜去十馬力馬達機一架，約値三千餘元重三百斤，經該廠主報案後，八分局局長朱重民極爲震怒，已飭令所屬嚴緝云。

撫寧購買田房 定期撥名過割

【撫寧通訊】本縣買賣田房撥名過割，向有定期，已由縣署規定過割期間，自二月廿五日（舊正月十一日）起至三月十六日（舊正月三十日）止，過割處所撫寧縣署經徵處，業經訓令各鄉並佈告周知云。

劃一競技規則 兩委會名單已定

華北體育協會，近以各地方分會業已先後而成立，且每次舉行運動會時，常以競賽所採用之規則與用具標準不一，以致遇有大會時多因之而發生誤解，茲該會爲劃一採用起見，特於日前理事會議召開時，議決成立競技規則審訂委員會，暨體育用具檢定委員會，現該委員會組織規章已擬定，全部委員已經理事會議聘定，茲將該兩委會委員名單分列如下（一）競技規則審訂委員會，委員長林朝權，副委員長白春育，淺川保，顧問王嘶，李洲，岡部平太，安田光昭，至於各組組長則由委員長推薦之（二）檢定全華北體育用具委員會，委員長李洲，副委員長佟復然，張守義，顧問趙文藻，王鑿吉，奈良岡良二，竹內一，安田光昭云。

星島陣亡將士羣象
現正着手完成具體案

【昭南港二日中華社電】日軍在星加坡島登陸後，主英軍降伏，在布基泰馬高地一帶展開之激烈懷搶之要塞戰，「爲布基泰馬激戰」，應永在戰史留名，現地軍當局爲紀念此激戰地，並爲安慰樹立赫赫武勳，化爲護國英靈，眠於布基泰馬之幾多忠魂，與各部隊機關協力，正決定建立奮戰將兵壯烈羣像，在該高地一角，決定建立奮戰將兵壯烈羣像之完成，但關上事，在畫伯，談述如下，全身是泥之兵士，自如火山爆發之敵彈中，將死者負傷者，搶至山上之光景，令人不忘，正忙於具體案之完成，提議之一人之栗原信畫伯，談述如下，……早日集合此種印象，決定適當之製作者，製作壯烈之勇士羣像云。

魯總會熱烈行事

【濟南支社電】新民會山東省總會爲中慶祝四週年紀念起見，除於三月一日舉行紀念式外，當日下午並由婦女會組織友軍慰問團，分赴軍司令部，警備隊，陸軍病院，並於其他各項慶祝行事於次，三月一日至五日，成績卓優者並授與賞品，各商店同時舉行商店實施競賽大會，由新民會旗及彩燈，懸掛警察署連絡轉飭各商店，實施自動減價，於各衝要路口內揭製布幕及標語宣傳，派宣傳員分赴各街頭舉行演講新民會之使命與民衆參戰體制所應負有之責任，並宣揚大東亞戰友邦所獲之戰果以及東亞共榮圈確立之信念，晚間，並舉行花燈會，高蹺會，遊行全市並於各影院放映大東亞實況，濟南市五十六萬市民還來情緒熱烈已達高潮云。

【濟南支社電】三月一日爲省市總會爲中慶祝紀念起見，特於當日上午十時假濟南市北洋戲院隆重舉行慶祝大會，

警局檢查馬匹

本市馬匹，爲數頗多，際此大東亞戰爭之時，馬匹用途極關重要，警察局有鑒於此，須即詳密檢查，以謀實施家畜防疫之澈底，特定於三月六日起，至廿四日止，派遣獸醫技士等，分赴各區界實施檢查，並擬定關於本市內馬匹檢查之指示，除分飭各分局遵照外，並分令各該分局，飭屬轉知各馬畜主，務必依期將馬匹牽至各該分局，聽候檢查，所有受檢馬匹，每頭發給牽至費洋五元，以示補助，倘有玩忽觀望，不遵照指示受檢者，對於畜主，定予處罰，其該管分局並連帶負責，望各馬畜主，特別注意，茲錄馬匹檢查日期於後，

六日、第一分局、九一頭、
七日、第二分局、一八五頭、
九日、第二分局、二〇〇頭、
十日、第三分局、二一六頭、
十一日、第三分局、二一五頭、
十二日、第四分局、七一頭、第五分局、四二頭、
十三日、第五分局、二〇〇頭、
十四日、第八分局、一二九頭、
十六日、第六分局、二〇〇頭、
十七日、第六分局、六六頭、第九分局、五〇頭、
十八日、第九分局、二〇〇頭、
十九日、第七分局、一九七頭、
廿一日、特二分局、四四頭、特三分局、六五頭、
廿三日、特一分局、六三頭、

年來津市社會，雖稱繁榮，但消費事業，與盛臨舞場影戲院等無不利市三倍，盡足徵民衆之溺於享受，已失常規範。

×　×　×

闢華安影院，每演新片則場場滿座，其遲到向隅者多有賄賂把門茶役，特准進內或加座或站觀，以致弄得水洩不通，此除反映民衆心情的頹廢無聊外，而按諸公共場所的安全條件，更太不能漠視了，倘有意外，宜不最易造成浩劫。

×　×　×

固然，「下人」作弊，當局管理難辭，但未雨綢繆，殊有急要，且若姑息放縱，恐鑄大錯，而當此非常時期，各界亟應揚勵節約，洗脫奢靡，此類娛樂，作限業餘之精神調劑則可，若如癲似狂紙圖些空虛享受，實太可恥而又可憐了。

京聯合義賑會 組社會事業視察團
視察日程已經定妥

京市各界聯合義賑會，爲使該會職員澈底認識社會事業概況，特組春季社會事業視察團，自今日（三日）起至七日止，視察京市社會事業，團員計爲團長劉瑞齡，副團長韓君明，團員建民，陳敬興，林明德，羅季軒，郭建華，李季芳，高拱辰，陳禮悅，指導員太田美代治，及特務機關遠山軍屬，關發公司四沼強，警察局女警務生任阿部女士等十四名，茲將該團視察日程錄後，三月三日視察外三區細米蹤振委員會貧民救濟所，外三區放生池天主教會仁慈會活計房，外五區龍泉寺孤兒院，南郊區廣安門外乞丐收容所，外四區善果寺北京慈善戒烟所，外四區三廟街感化工廠，內二區皮庫胡同救濟院習藝所，三月四日視察內一區王府大街社會局救濟院，內三區燒酒胡同培育院，東郊區海淮寺孤兒院，內一區二聖廟女子青年會兒童遊戲場，內一區小牌坊胡同華北協會老人院，內一區史家胡同托兒所，內一區柳樹胡同養老院，內一區甘雨胡同養老院，三月五日視察南郊區香山慈幼院，西郊區青龍橋迎南孤兒院，內四區石碑胡同救濟院，內四區太平倉賑委會平民寄宿舍，三月六日視察內四區砲局紅萬壽寺普濟佛教會孤兒院，西郊八里莊啓明盲人學校，內六區後庫東夾道仁慈堂，內六區蓋蜂夾道育嬰堂，三月七日視察北郊區德外第二監獄，內五區德內後海北河沿聾啞學校，內五區鼓樓後小石橋生活學校，內六區景山後大街婦女手工廠，

津縣嚴肅官箴
不良嗜好勒限戒除

天津縣公署奉津海道公署令以當此大東亞戰爭全民力求解放之際，凡公務人員應澤勵振奮，俾資協力邁進，加强行政效率，以爲後援，其有精神委靡，沾染嗜好者，務須澈加考查，立飭具結勒限袪除，勿稍徇袒等因，該知事奉令後，當嚴飭所屬各科室隊主館官長，對於所部澈要悉心考查，但查有吸食鴉片及其他毒品者，立飭切實出具甘結，勒限戒除，以肅官箴，並期貫澈自肅自戒之主旨，俾有以實現新民之精神云。

雙美人香蜜粉
大阪 中山太陽堂 分行 上海·天津·北京·青島·漢口·大連·奉天·新京

兩盒除根　好後不犯
鼠瘡瘰癧
各地藥房均有經售　·紫·霞·丹·　歡迎代理利益從豐
[illegible]
既不用擦藥膏　又不用貼膏藥
全憑藥力內消　無效全盒退錢
總經理：光明廣告社　天津大租界義馬路　北京前門內西皮市

伊光攝影社
津市最新攝影場　別開生面的
具有活動的光線 天然的立體背景 各部一切的設備 隨地都可以拍照
慶祝春節新開幕自後放大三星期在材料飛漲聲中旁家是不肯如此犧牲的
地址：法租界天祥後門泰隆路　電話：三局〇三五一

立案　特一中小學校　招男女生
現經教高中小學各年級編級插班生報名自日起考期三月廿五甲校址特一區海大道南草備案

武神牌香烟　經濟大方！烟味佳妙！
總經理　大倉洋行　天津日界山口街九號　接洽處電話二，三八一一

揣骨神相　王殿玉
王君殿玉揣骨神相夙爲世人所稱賞摸手可辨相貌摸面可曉氣色摸骨可定一生貧富過去與名公偉人暢談無不應驗潤格由五元起至百元正並應喜壽堂會單場

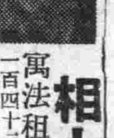

相士翟敬宇
寓法租界惠中飯店五樓一百四十三號下午新兩點起至晚十一點止　上午介紹抵押借款

專門耳科　復生診療所　電話三局四二四八
耳聾耳鳴耳膿耳痛電氣治療負責痊愈
法界綠牌電車道中間東亞醫院對過

競賣
男女自行車　皮大衣　美國留聲機　毛質西服衣料　絨毯　臥房　沙發　西服　鐵床　鑽石　常及其他精美物品　星期日上午十時拍賣
極管區海大道二四五號博樂合拍賣行

歇業聲明
滄縣裕祥車行因生意不佳以致停止營業，至於經理同人等各自另謀他圖對於號內欠外外欠由長慶完全負担以後津滄各商號如再與號內無關特此聲明　滄縣長慶堂胡謹啓

聲明作廢
啓者敝號開出匯票五張計2號三百元5號二百元6號二百元7號五百元3現因經手人病故此票無論落于何人之手概作廢紙與出兌人無關特此聲明　天津河北大胡同

承兌四合公魚鋪聲明
敝號今經中友人說合兌到北大關南四合公鮮魚舖其欠內外賬目已交清立有字據爲憑新東主改記四合公魚舖所有鋪內一切事物與出兌人無涉出兌人親族爭持由出兌人負責不與新東主相干以後盈虧與出兌人無關

遺失聲明
敝號原九合公遺失領取正豐股款所用圖章一枚除掛失外聲明作廢　九合公謹啓

天津集昌糧棧啓事
茲有敝號店員劉金月二十日告辭出號嗣後該君在外行動概於敝號無干恐未週知特此聲明

招募華人女店員
（一）年在二十歲以上女子中學畢業程度者（二）在本市能具妥實鋪保者
願就者請每日午前携帶證明文件履歷來社面談
株式會社大丸商店人事科　日界北旭街

蘭芳庭

汪桂芬之怪癖

名伶汪桂芬，係清季著名鬚生，與譚鑫培，孫菊仙鼎足而立，爲老生界之泰斗，即所謂譚汪孫三派也。汪雖別樹一幟，而生性執拗偏僻，故逸話連篇，屢見不鮮，今擇報端不經見者，分述於後：怪僻，友好中無分親疏，一言不合，立即拂袖而去。朋友輩雖惡而畏之，但以其藝術天成，別有洞天妙境，清歌雅奏，烘動一時，叫座力絕佳，故各班主恆卑禮厚幣低心下氣，以借重之，惟恐其去。汪素日雖精於劇，而不喜劇，雖長於唱，而不逢人輒唱，知其癖者，欲聆其歌，輒張盛宴，佐以酒食，俟其微醉，由該客中，預置一人操琴，一善效汪歌者高唱，腔調務求醜劣，故意學汪而不肖汪，是時也，汪怒其不類，方一變原來，用意托琴者，汪乃引吭高歌，盡所能爲奏各曲，是誠「此曲只應天上有，人間那得幾回聞」也。然汪待酒醒後，每悔之，朋輩常有此計詒汪，而飽耳福，蓋非如此，絕不能聆汪之絕技也。按譚汪孫三派，譚派最盛，孫派次之，而汪派之傳人，今惟有一王鳳卿耳，鳳卿之唱工，雖間有私淑譚派之處，然其畢生致力之勤苦，實以汪桂芬爲第一宗師，學汪者除鳳卿而外，尚有一票友鄧遠芳，鄧工力深邃，幾可升堂入室，廿年前，百代唱片曾有鄧之學汪之文昭關，取成都等劇，惜此人早已下世，唱片失傳而汪派老生之門面，遂僅賴鳳卿獨力支撐矣。

崑曲父女藝人 田瑞庭田菊林略介

——瑞庭橫笛一枝藝塲馳名 ——菊林秀麗天成崑亂不擋

我國各種行業向重家學祖傳，由世代書香，祖傳醫法，父子英雄，以至梨園劇界莫不皆然。國劇界自當首推譚家祖父孫三世最享盛名，父子兩代者，近如小達子與少春，尚小雲與長春，還有荀慧生與令香，母女同享聲氣者，如小蘭英與玉蘭玉英，至於弋界，唯田瑞庭與女菊林也。按崑曲乃中國國劇之最優美者，歌舞並重，尤足代表東方藝術之特點。今則人才逐漸凋謝，曲高和寡，將成絕響，爲保存藝術與提倡高尚娛樂計，似不應任崑曲日趨沒落，同時願將努力復興崑曲藝術的出家父女略予介紹。田瑞庭約近四十六七歲的年紀，生得一副黝黑的面孔和健碩的體格，然而他却粗中有細，一枝橫笛能吹出頓挫抑揚，哀樂喜怒的韻調。眞的當激歌壇，再無第二人能勝過他了，怪不得十幾年前崑曲大王韓世昌東渡赴日本獻藝時，選拔笛手他榮膺第一名了。他不但吹笛有名，他的崑曲工夫尤有根基。他原籍是保定南新安縣人，從小就投師學崑曲，及長曾搭班演唱十數年，武生，老生，老旦與丑，他都唱過，並且享名一時，二十餘歲時因嗓子壞了，才改吹笛子，曾給韓世昌吹笛約十年。民國二十一年受濟南省立劇院之聘，担任崑曲教師，民國廿八年，返津居住。現下崑曲他是早已不唱了，只偶遇同行組班演唱時，他始一用他那枝老練，純熟的笛子。他現在唯一的任務就是督促教導他的愛女菊林在歌唱上用工夫，求進步，將來能憑眞本領成爲歌壇上的一代紅伶，瑞庭之願足矣。

（圖爲田瑞庭田菊林父女）

菊林爲田之掌上珠，伊下尚有一弟十五歲，伊民國十五年生於北京，八歲時即開始學崑曲，先學「思凡」及「活捉」，九歲時第一次登台在哈爾飛戲院，與其師兄白鴻林合演活捉三郎，甚爲精采。從此由其父嚴加教導，對崑曲下苦工夫，後隨其父至濟南仍繼續學習不輟，並時與魯省立劇院宣伶崑曲班出演，極博好評。因伊自幼時對崑曲下工夫已近八年，故身段肢體柔軟無比，做戲姿態異常曼妙，尤以臥魚，探海等蹲的姿式最美。伊於崑弋社以其最拿手之「思凡下山」及「活捉三郎」使沽上顧家與嗜曲家驚爲奇才。尤以「思凡」一劇之優美，歌舞曼妙，姿首最爲楚楚動人。所可惜者伊當時之嗓音極其仄小細微，縱有大好工夫，亦難充分發展也。旋於崑曲之外兼演皮簧，偶亦登台試演，仍爲嗓音所限無甚進益。去年秋季伊與武生郭玉崑出演華北戲院之際，友人吳納因喜伊之才藝，時將從歐洲購得之弗廷格氏科學嗓音訓練法介紹於伊試用練習，用工頗勤，同時努力調嗓，不久嗓音突然大見好轉，在華北戲院連唱約三月之久，算是對皮簧戲得一甚好之練習機會，進步頗速。繼演後去年臘月初曾與周嘯天組班在北洋唱一短期，愈顯藝事進步。做工戲柔媚細膩，至於唱工，不但新腔悅耳動聽，嗓音尤顯圓亮甜潤，豈眞伊出調嗓之勤卒得效耶？去年歲尾新中央戲院曾演崑曲一塲，菊林之「遊園驚夢」，優美程度時下崑曲界恐無第二人能及矣。該日晚場伊演唱「玉堂春」，著名老評劇家張聊公（即「聽歌想影錄」之著者）觀後曾爲文評云：「田菊林之玉堂春麗容並美，實爲女伶中後起之秀，嗓音氣婉可聽，行腔尤抑揚頓挫之致。菊林崑亂兼擅才調卓絕，其崑劇思凡下山造詣之深，尤爲一時獨步，所望從此力學，益求精進，他日定當出人頭地也。」名家之言不虛，願田氏父女時時以此勉勵焉。（圖爲田菊林練習舞劍）（楊敬）

京韻鼓姬秋霞

秀麗天成鼓技超羣

秋霞，閻姓，產自春明，天賦奇秉卓然不羣，秀韻獨饒，艷麗無比，有北國佳人稱，幼拜霍某學演京韻，頗具心得，私淑賈全，唱做尤能亂眞，近更經名弦師程樹棠指點，技益孟晉，所唱二十二部曲，歌來罔不高妙，一串珠喉，韻純味雋，高腔足發聾聵，低音極凄怨之致，而精神奮萃，絲毫不苟，總使觀衆飽饜所欲，致座上客聆聽莫不喜溢滿面，報以彩聲，推爲後來居上，人緣之佳，雖已遁入空門之小黑姑娘，遠走魯濟之林紅玉，與藝獻演秦淮河畔之章翠鳳，亦恐難望其項背，現出演燕樂要場，捧者大有人在云。

友之幸遇，乃題詩二首爲贈，錄之如下。（一）麗日晴空正及時，上好景入新詩，開年一曲長生殿，點綴人間老畫師（童老寫梅爲當代第一）（二）同樂行遊趁早春，沼東海正楊塵，詞人深識青山媚（用辛稼軒賀新涼意）笑對青山慰故人。（未完）（我柔）

歌女恨 將赴京拍外景

最近傳出一個消息稱說，滿映將到北京拍外景，北京是清朝的故鄉，皇宮遺跡多而豪華壯麗，風景極佳，氣候溫和，可說是北方唯一的好地方，當然較嚴寒的滿洲大有天壤之別，因而滿映的這種打算，可說滿洲影界的別開生面，據稱目前的計劃，予定把丁編的古裝片「歌女恨」，由朱文順任導演到那裏作處女拍照，故朱文順最近率領助導劉國權，以及其他關係人員向北京出發，探選優良的外景地云。

滿映蘇州秘話 將在光華上映

光華影院連日放映之「婚後人生」深受國好評，片爲日本影星首席原節子領銜主演，原節子原名會田昌江，住東京市杉並區下高井戶，生於大正九年六月十七日，身長五尺三寸，喜讀書，愛西餐，前爲日活公司台柱，現爲東寶鉅星，「婚後人生」爲其近作，並聞滿洲國影星李香蘭在日所攝製之「蘇州秘話」一亦將到津在光華影院不久公映，該片以中國明星演中國故事，並有中國談話，諒必有一番情趣也。

小生票友漫談

童曼秋擅於音律崑亂俱精 陶子權靑雲主人亦頗有名

筆者曾爲本市老生票友數人節同樂守，因遊藝多崑曲，童老隨筆漫談，藉作公餘遊筆消遣，殊不值「草率之嫌，且遺漏甚多，因非素知，無暇採訪，只可從略，姑再擧小生票友之知名者三四人，用以介紹於本報讀者。

童曼秋 上海籍，旅津數十年，雅士也，擅詩詞善書畫，尤以畫梅出名當代，且喜音韻學，已具淵當根基，三十年前，曾與津寓老名宿易先生，及津著名笛師徐惠如之父慶壽等人，研究崑曲數十年來，未稍間斷，盡其爲人恆而勇，遇所愛好者必下苦心追求，務必精而後已，故生平書畫，詩詞，音韻，崑曲等學，皆有極深之造詣，崑劇國劇皆以小生爲最擅長，且亦素能，甚至於生旦淨末丑，文武崑亂，打鼓吹笛等，無所不習，惟登台者，以小生爲多耳，數十年來，曾以林冲夜奔，小宴驚夢，喬醋，折柳等戲，粉墨於台上，念字之認眞，爲今之內外行，罕有人材，緣其素精於音韻，故易考據，且爲南人，接音近蘇也，票友向之請益者甚多，現被約於開灤國劇社任崑曲義務指導，昨值第三民教館擧行春節同樂會，竝邀該館長馮孝緯氏一再揖請，情不可却，乃偕該館主任高潤田君同登台同唱驚夢數折，高唱杜麗娘，童唱小生柳夢梅，以六十五齡之老叟，歌來既清既潤，字字入耳，台下不少知音，掌聲四起，驚爲難能可貴，漸不以大飽耳福自慶也，會後馮館長喜詩詞老友之幸遇……

馬張絕裂內幕

張君秋對師隱瞞戲份所致

馬連良與張君秋絕裂的事件外間都知是「雙方」因「錢」而起，但實際上這「雙方」並不是「馬張」而是「張」「李」，錢，也是君秋個人方面的問題。所謂「李」者，就是他的師傅李凌楓，因爲君秋在扶風社的戲份，由二百多元長到三百多元，在他竟瞞着師傅，爲的省一點二八折扣，等於吃血一般，在做徒弟的小生給徒弟打個「倒二八」也應盡一點報答之心吧。李凌楓發覺了，君秋不誠之心，在合同上他是有支配之權的，於是把君秋在扶風社的搭班給解決了，這樣在表面雖是「馬張」之爭，實際還不是李凌楓的報復手段嗎，在這熱鬧的正月，君秋竟沒有演一塲戲，損失是相當可觀的，今後不問是組班或搭班，掙了錢還得分給師傅，一直到合同期滿。有些人希望馬張恢復合作，因爲李玉茹與馬是暫時的合演，照實情審查，恐怕馬張再度合作縱有可能，也委在君秋師徒合同滿了以後了，目前君秋的出路，祇有組班與合作戲，不固定的演唱而已，至於與譚富英合作，可能性很少，因爲譚府上的人，把金錢看得很重呢！（探子）

太平歌詞

正月裏，是新春，一元復始萬象更新，上合鞠躬我先道新喜，祝君康健日進斗金。二月裏，草芽發，世界大戰二次爆發，德意在歐洲稱了霸，日本在東亞援助中華。

蒙幸人家

第四回 擣碎拗蓮空賦章臺柳 流鶯帶蝶錯上別枝花

劉雲若著（二九〇）

今則雪夜風宵，父女慈顏相對，更有何人關心乎。哀哉，就像這種血淚織成的文字，凡是看見的人，誰能不代爲傷心，代爲斷腸，只要不是鐵石心肝，便得灑一掬同情血淚，而且人人都認爲這三絕齋主人，不但風流文雅，超邁等倫，尤其性情過人，是個最愛妻子的義夫、最疼兒女的慈父。作他妻子的，得到這樣丈夫的悼念，便是短命辭世，也可含笑九泉，作他兒女的得到這樣父親的疼愛，便是黯啣失恃，也可不覺孤苦，讀他這幾首詩，宛如看見一幅圖畫，似在德配靈位之間一個素服男子，抱着垂髫小女，一面燃香焚紙，一面同聲悲泣，那父親是神傷骨立，仍得強打精神，把愛情移到女兒身上，那女兒是悲哀欲絕，愈發對父親偎倚難離，那一種相依爲命的情態，眞可傷盡天下有情人的心，但在極度慘冷景光中，還微有溫暖的感覺，就是替那女兒慰情稱幸，雖得有好父親，還算修來福澤，因此凡是看到三絕齋詩稿的，都對邢彩庵生出一種敬意，還有一個識字的閨秀，欽慕他的深情，不免發生嫁得詩人羸不慳的感想，願意繼主中饋之缺，修補詩人破碎的心，給與孤女骨肉的愛，居然就托出大賓說媒，那知被邢彩庵給駡苦了，他正擁着小腳後老婆，享受房幃之樂，愛情已被攤斷，旁人如何擠得進來，結果自然是成爲虛話，不過白損傷了一個好女子的高潔心情，慈悲意願而已，至於邢彩庵詩中所謂的女兒讀宜，實際的境遇，更和詩中假造的情況，大有天壤之別，這時讀宜已成爲家庭中的贅疣，雖然沒人打罵，但比當日受打罵的時節，苦得更甚，因爲當時雖說虐待，尚還以人相待，後母不犯脾氣的時候，也可以到父親面前說說笑笑，也有出入的自由，如今竟被當作影子一樣，視若無覩，整天困守房中，無人理睬，也不教一同吃飯，只度着囚犯生活，每日起床後也離不開床，常是倒在枕上，看他僅有的一些書籍，稍解愁煩，夜裏蒙上被子，繼續緊泣的工作，白天也常在昏沉之中，只有午晚兩餐，女僕送來殘羹冷飯，放在桌上，等得桌子作響，讀宜才知又到飯時了，長時如此，不但腸胃全呆，飲食甚少，就是口舌肢體，也很少運動，再加她的相思心事，時時滿懷輪轉，使心坎漸遭腐蝕，

徵文中選

中篇創作 重見光明

陳柳蔭作

第十三章（六）

汪大偉對於這般農民的奇怪情形，眞有些莫明其妙。他不能再忍心的站在那裏，就信步向後面走去。在一般農民的後面，忽然發見有十幾個人，都直立立的跪在地上，可是兩隻眼睛依然直直的望着台上。

「你們爲什麼跪着看戲呢」他很奇怪的，問那些跪着的農民。

「指導員先生！下回我們可不敢了！求你饒恕了我們吧」！一個跪着的農民，哀求的這樣說。

「什麼事情你們不敢了」？

「我們下回看戲，一定好好的向前看，絕不敢再向別處看了！求你多恩典吧」？那農民說着，眼中將要流下淚來。

「你們廣是因爲向別處看，就罰跪麼」？他有點兒驚奇。

「是的！先生！我們下回絕不敢了」！

「先生！俺是家裏有病人，所以今天來得晚了，絕不是誠心的！求你饒了俺吧」！另一個農民這樣的說，他的年紀差不多有五六十了。

「是誰罰的你們呢」？

「那不是麼！就是拿着鞭子的那位」！他們小聲說着，又向一個穿軍裝的青年人，暗暗的指了指。

「好吧！你們先起來，我去跟他說一聲去」！他這樣吩咐着，就直奔那青年人走去。那個穿軍裝的青年人，年紀也就是廿三四歲，生就了一條瘦長的身材，站在那裏，正在氣昂昂的望着汪大偉，好像對他的這種擧動充滿了氣忿。

「這位同志！我看那些罰跪的人，只是因了一點兒小問題，我很對不起你，我已經先叫他們起來了，求你把這個情面給了我吧」！他以爲這樣向懷裏一摟，當然那人不好意思再說什麼。這時只見那人，把眼一翻大聲的：「什麼？看在你的面上，你又是怎麼講呢？你知道，共產黨是沒有情面的嗎」？

「那末，既然咱們不許講情面，就請你看在他們所犯的罪過，不算太重的上邊，求你饒恕他們吧」？他依然厚着面皮，含着笑容向他說。

「怎麼？他們不守紀律，不守時刻，你認爲這罪過不重嗎？你敢把共產黨的法令廢除嗎？憑你就敢叫他們起來麼？你管的着麼」？她大聲的呵責着，越說氣也越大起來。

這眞出乎汪大偉的意料之外，想不到這人會給自己這樣的難堪，這時他的臉色已然氣得發白，實在不能再忍受了，「我已經叫他們起來了，你怎麼辦吧」！他氣忿忿的這樣說。（未完）

無線電

北京廣播電台

三月三日（星期二）（第一廣播節目）

八·三〇 新民體操 八·四〇 初等日語講座 九·一〇 「華北之時局」唱片 九·三〇 新聞重述 九·五〇 商情行市 一〇·〇〇 新民時間 一一·三〇 唱片、歌曲、京劇 一二·〇〇 報時—由東京轉播— 一二·一〇 職業介紹 家庭常識 單弦 琴腔 一三·〇〇 魚肉蔬菜行市 一三·一〇 京劇唱片 一三·三〇 評書水滸傳 一四·三〇 新聞 ……相聲 一六·〇〇 時調小曲 一六·〇〇 臨時新聞 一八·〇〇 兒童新聞 兒童時間 預報本日晚間節目 一九·〇〇 中等日語講座 一九·一〇 行政工作報告 一九·三〇 講演未定 一九·五〇 各地行政工作報告 竹合奏 山大鼓 地方新聞 大鼓 報時 新聞 解說 京劇講話 京音 新聞 京劇未定 預報節目

天津廣播電台

九·三〇 商情行市 職業介紹 一〇·三〇 講演 地方新聞 預報節目 新聞 解說京劇

北洋戲院

安舒元 童芷苓 童壽苓 張菊舫 曹連孝 崔喜雲 蔡寶華 李鳳翔 賈多才 張洪祥 賀永華

今天晚場 小商河 英華會 新排佳劇 春閨勸埇 時裝上台 演各種雜耍時調小曲皮黃等應有盡有

明天晚場 各界特煩全部 玉堂春（標院起圍止） 戰滁州

後天晚場 九至十六本後部 玉堂春（閙洞房至夫妻重圓） 艷陽樓

三月六日星期五晚場 打皂王 陽平關 各界特煩再演 春閨勸埇

先期售票 購請從速

天天滿座 華界首演

天津一夜明珠 白雲主演 三時半 六時九時 國華偵探 時裝奇情出品

光明

今天三場 一點三刻 三點五十刻 九點一刻 好萊塢第一紅星 麗琳哈惠主演 滑稽幽默巨片 噱頭特多 担保大笑特笑 錯愛成婚 又名優姑爺 替父解圍 下嫁傻小子 爲七妾 務怒打老丈人

華安

國華公司 周璇 舒適（合演） 歌唱艷片 悲大

天天客滿 不要錯過

今天循環開演 下午二時半起演

多情多義的玉堂春！ 一心一德的王金龍！

蘇三艷史

明★星

今天下午一點起循環開演（開演前每票兩位入座）

兩大貢獻

華成公司最負盛名偉大出品 陳雲裳 梅熹 白虹 王元龍 韓蘭根 全部古裝歷史哀感歌唱巨片 瀟湘秋雨 臨江驛父女重逢·逮忘婿夫妻復合

影后（合演）加演 歌舞魔術 桃花技藝團 初次到津 藝界突起異軍 全體男女卅餘人 表演初期新節目 科學化魔術，時代歌舞登峯造極的武技

新版到津將作頭輪公映 袁美雲主演 人間仙子

大明

今天三點半六點半九點半 李麗華 嚴化 韓蘭根 合作 唐伯虎點秋香 三笑 虎邱進香，唐寅驚艷，華府化裝，美人在抱，熱艷都到了極點

眞光

今天三場 一點 六點半 九點三刻 獻映 頭輪鉅片 獨家公映 袁美雲 王引 合作 韓蘭根 章志直 洪警鈴 配演 其他演員一千餘人 分飾軍隊 偵緝隊匪黨等合演 國產片中演員最多資本最大巨片之一

森林恩仇記

謀產害人活埋好友，活閻王慘無天理！亡人有子紋身吞炭，好男兒得雪親仇！既殺其父，更蹂躪其女，復繫其子！滿門被殺慘絕人寰！打得兇！殺得狠！看得痛快！

好一場仇殺惡鬥 看得你目定口呆！神經因刺激而致於麻木！ 如兒神附體屠殺仇家滿門老小！

平安

今天三場 三點五點半九點 二次大戰中 最具時性驚險國際間諜巨片 間諜戰線 大戰爆發間諜秘密活動 轟炸機大舉轟炸！

河北

今天空前 偉大貢獻 今天下午一點起開始循環隨時入座

國華公司最新古裝艷片香不朽巨片 白雲 周曼華 尤光照 主演 新碧玉簪 名歌數支 悠雅動聽

連場滿座始擁動免向隅有乎臨 日場座終不欲向唯請駕

對號座位 先期售票

光華電影院

原節子領銜主演 婚後人生（片附中文字幕） 每日兩場 二點 八點 票價 一元 一元五 學生 六角 男女之間純眞愛情之結合 日本片之代表作

中國大戲院

君所得意高足 紀玉良 王玉蓉 鍾鳴岐 魏蓮芳 金仲仁

臨別紀念 只有兩天 決不續演 諸君良機勿失

今日星期二夜場（各界煩演） 長坂坡 胭脂虎 大探二 保國皇靈進宮

明日星期三夜場（特煩重演來函） 全部王寶釧（由彩樓起至登殿止演十六刻）

天寶戲院

文武老生 黃楚寶 青衣花旦 張貫珠 各界來函特別挽留 今天晚場 每角雙齣 戲鳳 岳家莊 打魚殺家

上光明

旅淑娟 趙鴻林 彭英傑 梁一鳴 路凌雲 張德發 今日早場 春秋配 鐵公雞 今日晚場 林冲夜奔 天下第一橋

佳劇預告 注意演期

劉雲若著 鄭重編導 電影改編 舊巷斜陽 再生緣

大觀園

特聘清一色密斯劇團 徐華家 甯萱 今天早晚公演 刺薔薇 對號座位 先期售票

天宮

今天開演三場 三點半 六點 九點半 上海藝華影片公司最新歌舞香艷悲壯巨片 但二春 韓蘭根 白虹 主演 國色天香 爲愛犧牲，奮勇奪情！雙方有情，終成眷屬！舞臺生涯，令人傷感！玉腿如林，肉感動人！ 同時加演 洋娃娃 潘文娟領導 新奇歌舞 後天開演 尤光照主演 濟公活佛

大光明

今天兩場三點半六點 二次大戰中 最具時性驚險緊張國際間諜網 間諜戰網 轟炸機大舉轟炸！

上平安

今天最末二場 三劍俠 明天換演 邊山鐵騎

環球

大馬戲 吃電燈 跳飛箱 泡舞賽 狗熊跳舞 猴騎士 票價 一等二元 二等一元 三等六角 時間 三點 八點半

權樂

今天映演 早場 加特 譚富英 雪艷琴 傑作 全部四郎探母 花錢看戲 聽電影又看戲 新完全版

大陸

今天日夜四場開演 韓蘭根 袁美雲 劉瓊 地獄探艷記

東亞

今天一點起循環開演 陳燕燕 童月娟 白蛇傳 民間故事香艷動人巨片

小梨園

小王彩舞 劍 塵

燕樂

先期售票 對號入座

去痰精

南京國民政府內政部化驗許可證成字第一號
前臨時政府內政部化驗許可證成字第一號
南京國民政府實業部商標局註册證第二七四九號
國立北京大學醫學院檢查化驗鑑定合格
北京衛生局註册第一號 天津衛生局立案字第七十號
上海衛生局立案字第二十二號 青島衛生局批准立案第四號
南京衛生局化驗合格發給許可證成字第三號……膠海關化驗合格

張道邨 去痰精

萬病皆由痰作怪……願君速服「去痰精」……逢痰化水

內務總署化驗許可 張道邨 生奶精 當天有奶了

各埠經售處

天津總經理法租界四號路北洋廣告公司 △分銷處東馬路中南，天順，永濟等京報房，頤太和，老義和，一和堂，恰和堂，共和藥房，東門外新華藥房，單街子太和堂，大胡同人和堂，合記稻香村，韋安氏藥房，北大關協成信，福興公，福興東等京報房，普安堂，南馬路永興，中南，德順等京報房，西北城角永茂棧，估衣街華美藥房，鍋店街中西藥房，法界梨棧五洲藥房……

北京……

●請堅決指定要 去痰精 有痰去痰，無痰防痰，人身無痰，益壽延年。

（預防痰患）凡平日無痰，每晚服此藥一次，能預防生痰，過胖過瘦易生痰之人，宜常服此藥，勿間斷。【備有經售章程，來函索取即奉】

青島山東路南首至誠藥社發行【電報掛號五五二二】

天津通訊處 法租界三十三號路仁和里八號張宅轉 至誠藥社【電報掛號五五二二】

專治 寒風咳痰、白痰、暖痰、痰喘……

每瓶國幣 二元五角

大東亞戰爭特輯

荷印敵性
現已無能發揮
謀與日本對抗可謂不知自量

荷蘭領有荷印以來、迄今已有三百四十八年之歷史、其間荷印始終以被榨取者之資格、向荷蘭本國輸送資源、而荷蘭之榨取狀態、榨取之一語可以澈底道盡、

狡滑之間接榨取

荷憲法內有、在可能範圍內以殖民地之住民、治理殖民地住民之一條規定、故此荷政府假手住民官吏巧妙向土著人士多榨取重額稅金、土著人士對於此種政策在過去三百年間、曾經多次反抗、熱血澆滿歷史、就中以蘇門答臘北端之阿切州居民反抗最烈、阿切族以精悍著名、直至一千九百四年此反抗始告平息者也、

倣法日本運動

土民鑑於東洋之日本國運蒸蒸日上、於是倣法日本運動澎湃興起、毫無軍事自信之荷蘭政府、極感恐怖、先覺之士、若有一言半語、涉及獨立、立即加以逮捕、因之孤島、實施強硬之高壓手段、最近荷印之比較安寧、未發生動亂者、不外極端之彈壓故也、因「倣法日本運動」故荷印開始恐懼日本、但迄此次歐戰勃發、對日尚未抱敵性態度、蓋荷人處於各大國之間、對日本之真正價值具有相當之認識也、荷人至殖民地後、因土人之無智無識、態度柔順、於是一變而為征服者之傲慢態度、自視不凡矣、對中日兩國人士、認為同為東洋人種一律輕視而頗價亦置若罔聞、荷印之對日敵性態度亦可因此蘊殖民地荷人之潛在精神故也、

所謂恐日病

日軍進駐安南、荷本國頻於消滅、因此荷政府恐日病極度強烈、認日本之經濟進出為魔鬼、於是限制日人入國不准以日語通電話、限制日本報記事、對日新聞通信檢查等事頻出、不勝枚舉、而此次大東亞戰爭勃發以前、蠻橫演習、在日人住宅附近示威、行為有類瘋狂、然政府要人中有識之士、認為以荷本國之實力對日敵視不過以卵當石而已、且英美之對小國援助、只限於口頭、毫無補於實際、然此輩因此多被免職、與外自民族壓制見地觀之、荷一向對華僑之政治行動採彈壓政策、但自中日事變以還、荷當局改變利用華僑方針、屬意抗日意識不顧日政府之抗議、積極贊助中文報之虛僞宣傳、對日誹謗、實有目共睹者也、荷印當局之態度雖然如此非友誼、但日本政府對荷印之態度、始終和平、且始終為經濟的共榮、但第二次世界大戰後、亡命荷蘭政府、荷印之對日態度、頗現露敵性

經濟協力之努力

從事第一次會談之日本政府在歐戰正酣之民國二十九年八月一日、向世界聲明大東亞共榮圈之主張、同時期待荷印和平的經濟的協力起見尤其特派小林商相赴現地、小林商相遂以現職至巴達維亞、開始日荷經濟會商、並以買油交涉為主眼進行交涉其間因日德意蘇四國條約締結、荷印方面遂設種種口實對於交涉之表示難意、但日方努力勉強奏效、至十月十日始達至發表「每年購油一百三十萬噸」之共同聲明、但此數量與日方最初之正義要求頗相比較、不過為其半徵、且荷印政廳極力避免兩國政府決定之形式、而採取私的契約性質等、其態度頗為欠缺誠意、其後荷印政廳之態度陷於神錫過敏、十一月九日遂限制膠皮錫等向中日滿輸出、

最後經濟斷交

第二次會談、第一次會談結果不佳、且荷印政廳表示濃厚對日封鎖色彩、但日本政府堅持和平折衝方針、前年十一月三十日再派芳澤使節前往該地、芳澤使節一方面締結日本荷印銀行間之金融協定、一方面慫恿荷印在大東亞共榮圈建設之下、與日本密切實行經濟協力、關於通商全般問題、折衝實達半年、但僅關於買油問題、不過繼續第一次會談之結果達到相當程度妥協而已、當時日方提倡之交涉題目、為荷印方面所拒絕者、

一、日本荷印航空之開設、

一、漁區之設定、

一、為採掘煤油、日人之僑居荷印、

其間荷印政府抱持荷印不在大東亞共榮圈內之見解、正式通告日方謂「荷印並非大東亞共榮圈內之一員、其態度不遜之至、因此日本政府於去年六月十七日遂聲明中止日荷經濟會談、並指令芳澤使節歸國、但日政府於中止會商同時、又聲明兩國通商關係照舊不變、竭盡政治的努力、企圖防止日荷關係之惡化、去年七月日軍向安南南部施行和平進駐後、荷印立即追隨英美施行凍結日本資產、至此荷印遂實質的破壞煤油協定、

對日佈告宣戰

十二月八日日本為突破英美包圍陣容、向英美宣戰之時日本對於荷印、考慮其特殊的地理與政治的情形、並未對荷印宣戰、但亡命倫敦之荷蘭政府、竟獻媚英美、遂對日本宣戰、可謂不知自量之行為、且於宣戰同時、對於在荷印近海之日方漁船及客船橫施轟炸、荷印之行動極為頑迷不悟云、

菲島戰線之日軍勇士陣中逸情

澳洲之文化

一、宗教、據一九三三年度之國勢調查、澳洲之全人口約為七百萬人、其中之百之九十九為歐洲人、所謂澳洲之土著民僅有二萬人左右、此外尚有少數之日本人和中國人、其宗教差不多全部為新教、但其中亦有一部分舊教徒、澳洲國家因為成立不久、所以宗教的力量甚是為薄弱、其次如土人之宗教、他們崇信原始宗教、

一、教育、因為澳洲是新國家、所以沒有所謂特權階級普通教育對一般民衆是普及的、並且尚施行獎學金制、所以下層階級的人亦能受到高等教育、其教育方法是採用美國式之教育、學校是直轄於州者、在政府內並無文部省之設立、小學校之義務教育、是由六歲至十四歲、其次有中等高等、專門等教育機關、各州皆設有大學、

一、學術、在學術上、歐美人對澳洲所貢獻的地方很多在悉尼於一八二七年創立有悉尼博物館、塔龍科動物園是聞名於世界、墨爾本（新金山）之動物園與植物園、仍為動物學上有數之研究所

一、文學、美的自然、柔軟了澳洲人自己的心、於悉尼大學中設有文學院、熱烈的研究着英國的古典之學、於新金山大學亦熱烈的研究着美國之學、一般的傾向是有自舊英國文學移轉到美國的大衆文學的模樣、

一、風俗、澳洲之土著民仍為最不開化民族之一、家舍粗陋、離相裸體、另一面白人之移住者是根據白澳主義而被保護、資源豐富、享有獨占特權、

仰光
緬甸最大港
援蔣物資今已不能輸送

仰光港位於緬甸公路南端、緬甸最大港也、吃水二十八尺之外洋輪船可自由靠着河岸數哩之岸壁、而起重機能直接自倉庫或貨車中起運貨物、一切近代港灣設施頗為完備、然吃水二十八公尺以上之船舶不能停泊港內、而最大型輪船、亦只能在四十公里之河口、甚不便也、根據仰光港務當局之調查、貨物之最高記錄為八百五十二萬四千噸（一九三六）以後殆為同樣狀態、因滇緬公路之開通、運往中國內地貨物均卸於此、約當從額五分之一、自仰光至雲南國境之緬途路可分為以下四條、

第一路、自仰光至鐵路及滇緬公路之起點臘戍、

第二路、自仰光遡伊洛瓦底河至曼得勒、然後至鐵路起點臘戍、

第三路、由伊洛瓦底河水路首自仰光至八莫、更由公路至雲南國境之望丁、

第四路、自仰光至鐵路曾羅經及曼得勒、或加他、然後至水路八莫、就中現在援蔣輸送、利用最多者為第一路線、然最近因日軍緬甸作戰結果援蔣路業已完全斷絕、重慶政權亦已陷於孤立矣、

越過靜濤海面
銀翼連結初襲澳洲
猛烈轟炸敵艦竟成好餌

【〇〇海軍基地二十七日中華社電】已於空中飛航〇時之日海軍航空部隊大編隊戰漸次航近的澳爾海、擬、開以來最初、澳洲爆擊之壯途淺綠色的熱帶海面、風平浪靜、毫無波濤、午前十時半俯首下望、忽於亂雲之隙間發見友軍艦隊〇〇隻、正吐白烟向南疾馳、機上之勇士見此、莫不狂歡、一面微笑一面頻搖雙手、對艦上之友軍施說福之信號、不久機內忽騷動起來、操縱士面部之表情、漸然緊張、射擊手亦各自整理檢查機槍、「達爾文港即在目前」、有人在報告着、射擊手之一人在是瞬間下一望、遠見友軍之荒、翠、秩序整然、正悠然武陣還之途、我們編隊愈發加快速力前進此時不覺中、將身探出窗外用望遠鏡瞭望前方、達王前方的海岸沿線先後發起黑烟攻處、瞬息化為烈火滾滾上升、此時我們業已飛至達爾文港上空、詳細察之、始悉午前〇時〇〇分所見之火、即港之船塢及附近之油庫、海面漂浮之油液、即為被沉或被毀敵軍油槽船及巡洋艦所漏出之油液、不圖將再思念、至於突於下方發現敵軍飛機場二處、附近復有兵營及軍事設施、於是我們展開猛烈的攻擊、投下巨彈多枚忽有數條黑烟在飛機場之外與馬來附近續續發出火焰、脚下白黑烟濛花火一般散下砲壓震空、想定是高射、迫擊者、正向前方行進、突然前面三機編隊中央機之後冒出炸裂之黑烟、瞬間此飛機之姿消失、於是日機突入比薄烟中、不料是撤僚機射中、三機編隊無事的上空中浮着、炸裂彈、漸次增加、依照〇〇分隊長和信號之指示各機遂就就轟炸、其飛行場至今尚被爆烟所籠罩、幸免日本先發隊之爆撃停於地上之大型機、小型機、不知在什麼時候、一機無存的冒着很大的火焰、敵機連應戰之暇、均未得逞、悉化為日本之好餌、再轉眼向着海方面一看、好像似用手排列好了以的敵商船羣、在海上冒着很長的烟、在靠近海岸的一隻商船、差不多船尾已沉於海中、又有一隻盡量傾了傾斜、燃着烈火已頂於沉沒比次商船全是祖當的大型商最不可思議的是很安閑的停於中央的那隻病院船未被轟擊、海軍機之嚴重爆擊、這有一架是盲從的轟炸、如何的正確、比次是初次日本日本海軍航空部隊之大戰果云、

狼狽之羅斯福先生
……三個月中的慘苦經歷……

（選自日本漫畫）

東亞共榮圈之一環
滿洲國建設躍進
建國十年各項成績驚人（二）

財政　滿洲國之財政、極為紊亂、幣制說制之混亂不統一、不許國民經濟之建全發達、因此在建國當初、使國際聯盟調查團在此地、未能看出財政確立之萌芽、殊值嘆息、爾來政府由財政根本方針堅實財政制度之採與健全通貨制度之確立、使國家財政之確立、努力產業開發、結果自建國年度至康德三年、財政制度成立期、即紙幣整理時代之財政政策、已行成功、其次經過康德四年（民國二十六年）五年、六年、入於國力擴充準備時代、財政方針亦採用斷然之積極主義、與世界列強相比、新興滿洲國期望安定通貨主義之建全財政主義之澈底、又國家歲計、歲出方面、算入維持國防及治安、及產業開發、涵養民力之必要經費外、在康德元年以降之各年度中、對治外法權、附屬地行政權撤廢、算入準備及對處撤廢改善之相當額、又歲入方面、在康德四年以降之積極的主義基礎上、使無不安、同時謀對處非常時局之歲入之伸張、實行租稅之創設、專賣制度之擴充等、其次隨此之租稅、建國當時暫行措置、踏襲以往之舊稅制度、基於各省政治的獨立性、極為不統一且不合理、以收入第一主義為目的、出以便宜主義之結果、阻害產業及民生之事不少、政府為在建國上增進民福、由社會及產業政策的見地、企圖稅制全國的統一租稅體系之合理化、以謀負擔減輕公平化、其實施方法由漸進的改革、一面注力於確保稅收、徵稅機關之整備統一、得漸次改善之實、即關於內國稅、已對出產運稅、捲烟稅、水稅、鑛業稅、酒稅營業稅、及貨物稅、其他、已統一改正完了、負担過重之稅種將七廢去、以改正從前間接偏倚之傾向、謀直接稅中心主義之轉換、又地方稅考慮與國稅之合理的關聯、作為根本方針、以國稅附加稅行之、又對外國人、在開放門戶、及保障居住、營業自由之限度下、服從行政法令、由撤廢治外法權、調整強化租稅體系、由謀求課稅負担之均衡見地、新設勤勞所得稅、自由職業稅、家屋稅、更公布有地方消費稅等、強化有財政之基礎、按檢討康德七年度之預算觀之、新預算、對即應現下內外情勢國防之充實、產業五年計劃、開拓政策、北邊振興政策、民政振興政策、行政之地方浸透力強化、至終以積極主義邁進、綜合資金物資、勞力加以考慮、由強化必要之統制、確保財政、經濟力之完全適合、以期時局下國力之合理化、且圓滑運用、編成新陣容、先觀看新預算總額、一般會計、歲入歲出均為五億七千三百五十五萬元、較前年度、增加一億七十七萬元、特別會計歲入為二十億二千五百二十二萬元、歲出為十九億二千七百四十七萬元、較前年度歲入增加六億七千一百二十七萬元、歲出增加六億三千九百十九萬元、重複計算純計預算總額、歲入為十六億五千一百八十萬元、歲出為十六億三千九百八十萬元較前年度歲入增加六億二千一百十萬元、歲出增加五億九千四百九十八萬元、

又滿洲國之專賣制度自大同元年十一月鴉片專賣法公佈以來、經八年、其間在康德二年四月規定煤油專賣制度以資確定燃料國策、在康德四年一月將吉黑兩省鹽之從來部分的專賣擴充於全國以謀其配給之合理化及民食之向上、又該年二月實施火柴專賣制除去舊公賣制度之弊害企圖該業之合理的發展康德元年十二月七日公佈小麥專賣法、故全國之專賣網普及強化、關於關稅自建國以來、以產業乃至財政之實績為基礎謀產業開業計劃之遂行助成、國際收支之適合、以消費稅而言、確保財政收入、樹貿易圓滑之發展方針為應付第二期經濟、建設工作、將關稅政策具體化、依此由從來之輸入十六類、四十七種物品、輸出六類二百六十五種物品、加以新定率、而細分為輸入十二類、七百四十七種物品、輸出二十種物品、稅率由財政關稅之見地施以基本的考慮、改正有稅品之平均擔稅率、對生活必需品、保健衛生用品文化教育用品、無稅或判定低率稅、由產業之保護乃至助成之見地、關於礦工業部門中、航空機製造、輕金屬精鍊、採金、金精鍊、石岩液化、頁岩油化、製鐵、水力發電、煤礦各主要產業之基礎的設備用品免稅、關於農業部門中栽培用之種子及核子以及農業機械、農具免稅及對農產物施行保護關稅之制定、畜產資源為資增大國內畜產事業起見、幾完全無稅、又於輸出部門、原則上對改正稅率迴避了影響、而為圖新興產業生產品（大豆粕、高粱、玉蜀黍、鐵礦等）之增進、在課稅品以外之徵稅大都改為從量稅、在若干種目以外將新稅率引下於一定稅率以下、比乃其改正之要綱也、其經過若干之修正、乃成為如今者、

厲行統一幣制
金融益臻鞏固
滿銀紙幣與日幣維持等價

張家二十年來之暴政中、最使國民感覺苦痛者、莫過於對通貨苛求、從來在中國幣制之統一乃極困難者、雖幾度實施改革、而始終未能實現完全之統一幣制、特別是在滿洲通貨十分複雜多歧、加之濫發紙幣、而至紙幣之價值低落、於是多種多樣之通貨、依每日之行情流通、幣制之紊亂、至此已達其極點、此種狀態招來之原因、雖有種種其主要者、即為各省官銀號於政府主使之下濫發紙幣、致三千萬民衆因之陷入疲弊窘境、金融之流通業受阻碍投資復受妨害、產業不振、經濟凋落、是以建國當時之財政計劃以及經濟產業之建設、難於深加企劃也、嗣後政府一方盡力恢復國內治安、一方積極整頓幣制、以期統一、隨於雙管齊下之下、首先設立担當此任之滿洲中央銀行、隨於大同元年六月十八日任命、該行創立委員會委員與政府當局一致協力進行、同時公佈貨幣法、滿洲中央銀行法組織辦法等、該行成立後、即行着手統一幣制、同時宣言從前銀號所發之銀券、禁止通用、且於二年之間、竟行全部收回、由是通貨價值以及信用始見好轉、日常交易次第進展、康德二年十一月四日更又宣言、日滿通貨等價維持、完成國幣價值之決定安定、次又創設滿洲興業銀行、承繼朝鮮銀行在滿分行之業務、由之鮮銀券亦迅速撤收、復又廢除銀本位制改用金本位制、貨幣紙幣共分百元、十元、五元、一元、五角及輔貨之一角、五分、一分、五厘等九種、施以統制、同時準備正貨、完成關於紙幣濫發之防止、通貨安定之強化、益見進展康德六年（民國二十八年）度半期之紙幣發行額為三億八千七百八十八萬七千元、正貨準備額為一億九千八百十萬二千元、比率為五一・一之百分比也、

銀行界有中央銀行、興業銀行、一般普通銀行（存款）及日本、中國、其他歐美等若干銀行、此外地方機關有興農合作社（農村之農事金融合作）及市鎮中之商工金融合作社、金融合作社、金融組合金融會等、

為中國前途
敬告全國軍民
殷同副會長講演大會講辭（四）

更絕對不信他還能對英美二大海軍國同時作戰、殊不知日本自民十一華盛頓會議海軍受限之後、即以臥薪嘗膽之決心更新其艦隊之編成、開始其猛烈之訓練、而陸軍則在此次中日事變四年之中、更獲得作戰技術上種種活的教訓並得在此大事變烟幕之中、積極强化其陸海空之軍備、事變以來至大東亞戰爭為止日本所用於臨時軍事費之預算不下二百萬萬元、他們的內容、我們固無從知曉、但以我個人的推測、其直接用之於中國事變的、決不到半數、其大半當為陸海空軍備之積蓄、皮相論者以為他國力必已疲敝、可謂錯誤已極而況現在日本的國家體制、已由個人自由經濟主義的妥態、進達國家全體主義的面貌了、

國防力量　當以其國富之生產總力為估計之標準、並非單用金元之尺度就可斷定的、更不是像我國、軍需品不必說、連人民大衆衣食住行等生活的必需品尚須仰給於洋貨的困乏情形所可同論也、或者有人要說、重慶得地之利、日本方面也未必再能有大規模的作戰、澈底的窮追、這一層我也覺得更難保障、在日本從前因英美蘇俄的環伺、他的精銳、不肯輕用於中國、而料他們的政略上、同戰略上、皆認為不是以中國為敵所以不肯舉

傾國之師　這完全因為是另有牽制的關係、若說軍事的成果、人家不打則已、打一處就淪陷一處、這還有什麼希望呢、況且全國的名城大邑、都淪陷之後、單單保持一個重慶、又有什麼用呢、如果緬甸軍事解決、又何嘗不可以進攻重慶呢、至於說到同英美荷蘭結成ABCD陣線之後、可以聯合的力量、來作長期抗戰的企圖、我們把最近兩個月大東亞戰爭以來戰績一看、就可以知道絕無半點希望、如何蘭根本已全國傾陷、這個政府、在英國做寄生蟲、當然談不到還有任何力量、至於英美向來是做武力抗戰的後台的、然而經過這一次打擊之後、可以說他們在東洋的據點、

完全覆滅　不必說是沒有抗戰的力量、恐怕連些少的牽制的力量都沒有了、由最近英美兩國當局對他們國民非難之各種解釋看起來、乾脆的已經把ABCD陣線中的中國、剔除在外、加入了澳洲、而變成了ABDA陣線（羅斯福總統一月二十七日談話）這個無非是他們對國民諉敗、而想轉嫁責任說重慶的援香港援緬甸之不可靠、這種可與共安樂而不可與共危難的清形、可以說是盡情暴露、就是他們在東方根據地、已經覆滅的今日要想重整旗鼓、

談何容易　而且他們在各自的議會中、都已坦直表示他們現在先要處理緊急的對德戰爭（諾克斯海軍長官一月十二日議會答辯）言外之意、已完全表白他們無力兼顧太平洋的事、這是聯合陣營已經趨於崩潰、而不可恃的了、再說長期抗戰的要點、在一方以充足的軍備、長期作戰、一方封鎖日本一切經濟物資、使陷於疲敝、我們要曉得這個幻想、已經因為英美兩洋勢力之衰滅、而完全等於零了、不但如此恐怕已成了一個正反對現象了、英國現在一切物資軍備還須仰給於美國的事實、各位都已知道、我們已沒有討論的價值、就是美國、照他軍需局的發表、他們列入重要的

軍需資源　共有十四項而其中九項均須由亞洲方面供給、其中如錫、如鎢、如橡皮、幾乎完全仰給南洋各地、試問他們今後將用什麼方法來取得這個資源、從前想封鎖日本的、到現在反全被日本封鎖了、在現代戰爭是講[illegible]之下、海空根據地、一旦喪失、他們拿什麼方法、可以[illegible]洋作戰、而一方面在日本的軍需資源非但未被封鎖、反得了無限的供給、這一正一反的形勢、非靠了當局者之空言眩惑、所能使人相信的、而且看這次美國在各地作戰的軍人、毫無鬥志、而在這種嚴重情勢下、尚忽略了一切的應戰準備、可說是無能為力了

最後說到中國放棄抗戰政策的時機問題、或者以為中國還有繼續抗戰的力量、還未到山窮水盡、不肯即時放棄我們當初依存英美蘇聯的支援、抗戰到現在、已經使中國國家元氣、受了莫大的打擊、若說還想

單獨抗戰　則成敗利害還不顯然麼、我們為獲得我們今後的國際地位起見、我們還須盡我們當盡的大東亞戰爭協同作戰的任務、如果我們已經完全喪失了我們的力量、到力屈求和的時候、那就不是平等的言和、而是片面的屈服了、那還何足重輕、到那種時候、我們不妨閉目一想、中國將成何種景象、歷代皇朝末期之流賊盜起、僭竊名義、秩序大亂的地獄相、必將重見於今日、現在這種世界局勢下、之還能容許我們這種內亂麼、所以我以為對外維持國家立場計、對內維持國內治安計、都不可失卻和平之時機、最為緊要、大人物為一己之修養尚須不時做做修省的工夫難道我們為了我們國家前途的百年大計、就可任性選行吝於反省麼、在最近半世紀以來、日本因其國力之膨脹無時不求向外發展、

確為事實　在地圖上看起來、僅僅局促於東亞大陸之一隅、毫無伸展之餘地、一方面每年人口之增加、工商業之發達、在在使他感覺到不能迴旋、加以四周強力之壓抑、其反動力量、乃不得不向較弱之方面突破而求發展、這原是一個國家在發展過程中應有的現象、我中國近在比鄰、勢當其衝、既沒有知人之明、又無知己之智、

達信會計師事務所　會計師馮紫峰
（一）辦理關於會計之組織、管理、稽核、調查、整理、清算、及鑑定各項事務（二）充任檢查員、清算人、破產管理人、遺囑執行人、及其他委託人（三）代辦報稅納稅、及登記事務、並代撰關於會計及商事各種文件（四）改善舊式賬簿、以便所得稅及營業稅之申報　事務所：極管區平安影院旁　電話（三）一四三三

河南省無線電通信所招考收發報務人員簡章
一、報名日期　由本年二月十日起至三月十日止　二、報名地點　開封河南省公署建設廳　三、報名手續（一）備具詳細資歷書（二）本人最近半身光頭照片二份（三）證明文件　四、資格（一）日籍具有無線電通信經驗者並學習日語在一年以上者尤佳（二）華籍高中程度具有收發電報之經驗者　五、名額　日籍七名華籍七名　六、考試科目（一）日語（二）國際通信常識（三）收發報速率（日籍）限每分鐘打四十字以上、華籍限每分鐘打四十字以上　七、考試地點　開封河南省公署建設廳　八、考試日期　三月十一日　九、待遇　新俸日籍人員最低由一百元起華籍人員最低由九十元起　附註　應試人員如遠居外埠請具詳細資歷書證明文件及本人最近二寸半身光頭照片二份逕寄本廳合格者函邀否則原件發還

遺失聲明
敝號由北京河北省銀行匯天津分行照付上字第一四三三號王少泉抬頭匯票一紙國幣五百元不慎遺失除掛失票外無論落於中外人手概行作廢特此聲明

律師周乾濟代九豐拍賣行催告同生不益行接收鋪底啟事
據九豐拍賣行執事來稱「同生木器行接兌本號鋪底故意延不接收委托催告」限自登報之日起（即本月二日）一星期內備款接收倘再延期不理即認為無意接兌本號可另兌他人除原定金扣留外其他本號之一切損失均應由該號負責賠償」等語特代登報催告　事務所法界裕昌里三號電話三局一〇六九號

陽萎早洩發育不全
余自幼誤犯手淫以致發育不全殖短小夢遺滑精陽萎早洩等遍醫罔效經法界21號路壽德大樓五樓89號商業報告所內張潤甫大夫診治服秘方二月果獲全愈特此介紹　診所法界達文里二號　診金二元　上午十至一點下午二至五

粵港派　天喜堂老婢調經丸
若非萬全安能獨佔一味　婦女信譽專藥　求子得子求愈得愈　四十餘年各地均售　上海行北海路一零二號

啓明商業學校　銀行簿記速成班招生

天津市立大同中學招考　男女生　中學及小學

天津市教育局立案　日語講習所招生　報名：即日起　考期：三月八日　授課：每日下午五時至七時

市署立案　國醫學社招生　每日下午四至六時　隨到隨考額滿不收　古今人大夫主辦　法界教堂前同義里

天津森源體育用品製造廠批發部
舉凡運動用品均應有盡有　大批運動膠鞋各種各號各色非常齊備定價低廉歡迎各界批購
天津極管區達文波路安利大樓三樓三〇六號　電話三局四二一五　電報掛號四二一六

牛黃清爽丸　血壓高　腦冲血
預防中風絕血壓高腦冲血頭暈牙痛頭痛卒然暈倒耳聾口眼歪斜半身不遂痰火內熱麻木不仁羊角瘋中風不語不省人事小兒驚風等症　一瓶三角一打三元　代售處　天津大胡同宏茂堂出品

養老酒　富永老酒工廠出品
茲養美味　芬芳衛生　人人愛用　滿洲國盛行最久牌子最老的
總批發處天津河北三經路緯路角　電話六局零零五三號
各大小雜貨商店稻香村均有代售

仁德堂　羊角瘋靈藥

神相　徐鴻極

婦女經血病　百病　兩大盒保好

瘋癲醫院　專治文武瘋病　住院詳章備索

鍼灸大綱

婦女奇藥　下治丸　婦女經血病　一粒見奇效

德臣氏　新法斷癮

痔漏　擦上就好

專門吐血　奉賢丹

虎標各藥有貨

植物戒烟　棗凡丸　多年老癮　一戒成功　服後無效　加倍退錢

催生針

筋骨疼痛　絕對保好

遺精立癒

大舞台　今日早晚　薛剛　大鬧花燈

標準劇團

華北戲院

慶雲戲院　今日早晚反串

新中央　珠寶霞

國民戲院　鮮靈霞

昇平戲院　花月仙

小廣寒

丹桂　花玉蘭

血壓靈　降低血壓　空前奇藥

粉刺大王　神效美容水

包皮長　博濟醫院

搜毒丸

文藝

返里

孫易

故里竟還記得
我當年的憔悴；
所以它認不得
我了，
不然爲何那樣羞答答的？

×××

庭前枯死了遲年的美麗薔薇
家的女孩子却學會了裝點談月。
像將譜闋的一支曲子；
在她臉上向我奏着陌生的眉目，
定忘記了假在我懷中要求一段鬼故事。

×××

夜在園中望故人一聲輕嘆但只有夜肯坦白的寫給我往日的陳跡。
無奈，
持着那柄昔年許數落花的廢帶，
在月下孤獨的打擂自己的影子。

最後的食糧

潘文志

他用去最後的財産，是在「天露茶社」！面前堆着殘紙及吃剩下的花生皮，地下拋擲的烟卷頭，一個個的寄生着延着淺爐。他離開「天露」時身子有的發顫，因爲他已決定了他自己的歸宿。

在這裏，他看不到爸爸沉鬱的面孔，及爲生活壓榨而生的額紋，禿頂，也看不到母親終日不停動作的背影，乾枯的嘴唇，更聽不到她那老是一個聲調的叨勞。

「我可得到片刻的安寧！」他靜靜的想，然而他却提不起精神來隨着別人歡笑，他恨，嫉，怒，他僅能抓緊了自己的手，他也忘却作嘅自己從右齒上咬下來的一塊肉。

他仰着頭走，再也不怕別人蹣跚的脚步他護下樓梯。他極力忘着混身的顫抖擁擠在人羣裏。天氣冷，他並不縮，可是他怕遇到熟人，他也只好把大衣領子立起來。

從當鋪裏出來，他只穿着一件布棉袍，脖子上纏着一條毛圍巾。

他伸手到口袋裏，摸摸剛換來的二十元，他只有獰笑的份兒。

在飯館裏，他預備酬謝自己揀着他自己最愛吃的菜要了四個，然而他連一碗飯也沒吃下去，算賬的時候他僅算去五元錢菜價，他又大大方方的給了一元錢的小費，像喝醉酒一樣的紅漲着臉走出飯館。

一張五元的紅鈔票，換來十粒「烟泡」，他幾乎想用兩隻手來握緊了它。

夜裏的燈光照着淸灰的地皮照着發亮的電車軌，同時照着他青灰的臉。

人來人往，歡笑，呼叫，還是那改變不了的社會景象，電影院老擁擠着無數的人羣，大戲院老敲着振人心弦的鑼鼓，獨有他在快快的踱着夜色，等待着時光。

一間空曠的房間裏，只空蕩蕩的留着他一個人，在辦理完交款，寫旅客單等之後，茶房送進茶水來的時候，不住的看着他這孤獨的單身客人

「一忽您獨回頭有電話找姓潘的，請您通知我一聲」，他也知道他自己可疑，忙裝了笑臉以釋茶房的疑團。

「好吧」茶房的語氣有點不相信。

「一是個女人呀」！他又找補一句，更爽亮的在嘴角上顯出笑紋，茶房才笑嘻嘻的拉開門鑽出房去。

「唉！離別都不容易呀」！他儍嘆一聲。

他不愁，不恨，他想儘可能的再歡樂一會兒，然而他却笑不出聲，如果有聲音是從他嘴裏發出來的，一定慘不忍聞，索興他連笑也不笑，他儘力的想，想，想找些甜的回憶，可是除去爸爸沉鬱的臉，及爲生活壓榨出來的額紋，禿頂以外，就是母親老不休停的乾枯嘴唇，太太的大肚皮，雖然會一度攙上他的回憶，但是很快的就將這片揭過去了。

「沒出息的爺爺，還會生出一個有出息的孩子來，讓她沒出生就失去我，也未嘗不是一樁幸福事！」他咬緊牙關，拚出這麼一句。

「家裏有兩頓飽飯吃的毛病」，空氣裏又响起爸爸嗓音」，「不需只當沒有這個爹，只當我死了，現在自己得作事養家嗎？不知道嗎？這個家，每月得三百塊錢，二十多歲的人，任什麼不懂！」

「你爸爸老說我用錢用的多，你們看我那有枉費的地方，還不是一個蘿蔔頂一個坑，兒子閨女還說我吃「死食」，除去白菜就是白菜，誰不愛吃好的，給我那些錢我就能雞鴨魚肉的養活你們，我也沾光不是，唉！這年月我也沒法吃過！」

窮苦，哀號，響徹他的耳底，他無法再忍了，他從床上，直直的跳起，瞪圓了掛滿紅絲的眼，兩手亂抓頭上的散髮，他已竟是個半瘋的人了。忽然，面前又映出妻的大肚皮，及從不反抗他人的忠厚面孔，哥哥的奸心，嫂子的獰笑，也同時升起在他的面前，他痛苦極多，他想喊，他再也沒有勇氣，重看一遍昨天晚上家裏的景況。

他是一個渡默自的，無論社會，人，羣，家，他恨錢，恨鈔票，他的歸宿是錢給他送出來的，他把從當舖裏換來的錢，而僅餘在口袋裏的三張綠紙，撕個粉碎，再把它們扔在空中，用力的吹，吹散開每一個重量着的紙片，讓它們滿佈在屋子裏，每個屋子角全都分担一片，他想，這些綠紙，量着的資財，他已竟分散給無量數的窮人，救濟過無數的窮人，然而却救不了他自己。

「哈」他狂笑，然而他仍然很快的靜下去，仰臥在床上，淒黃的燈光，照着他青灰的臉，纖細的手，永遠合不上的眼皮，他的手緊緊的握住用五元錢換來的東西，它已成了他的最後食糧。

屋子外面傳來多少歡樂之聲，夾雜着南方女人的淫蕩曲，「明朝會，對弗起：」

顯然的，時間已竟是很晏了。

他爬起來，無力的摸摸茶壺，並沒覺查出水的冷熱，因爲他心裏只是需要有點水來滋潤了。

於是，他深深的喝一口。

他從腰裏抽出他早已預備好的兩個信封，二張白紙，又拿起他早晨新灌入墨水，而刻着他自己名字的自來水筆在開始寫他的遺囑了。

他並未思索，也未躊躇，因爲他平時就是一個能寫幾行通順文字的人，而且他又是一個生死不懼的漢子！

他開始往頭一張白紙上寫字了。

「爸爸這是我最後一聲的呼喚了，也許現在你很傷心，不過你的兒子，實在是太不肖，到現在整整的二十四年，會連養活自己的本領全沒有，整年的還在吃你掙來的錢，雖然我也是一個中學畢業生，究竟中學畢業生也不能換飯吃，從出生到廿一歲，全是用您的錢長大的，十二年的教育讓我懂得人生，可是人生究竟沒有什麼興趣呀，活着眞是多餘的事，在這廿年裏，少說我已竟用去您四千元，可是我三年的傭工，也可以算還給您兩千元了，到現在我實無力償債了，也許您前世欠我的，也許我今世欠您的，這全說不定，究竟我現在是無力償還了，有算不清的，也只好待諸來世了，兒子死，死得很輕，連我也沒想到我的歸宿是這麼慘，可是我很安心，您也就不必爲了我過於悲動了，死後的哀榮我不要，因爲生前我也不會有過虛榮心，我不樂意這徒耗錢財的事情。不進祖塋，是我心裏最輕鬆的希望，最好您別駁我這最後的請求。

我走了，吃了這永久解饑的東西走了，我仍然會含着笑。」

頭一張白紙塗滿了歪歪的字，他又在塗寫第二張了。

「妻，一個典型忠厚的人，何不像你母親似的善說，更不像你妹妹似的喜氣，你只知道埋頭忍受！

在我們這兩年的結合裏，只於是新婚的半年裏你享受一點人生快樂，其餘的時間全混在窮困，受氣的生活下，同樣的我也對不起你，要想拯救你，只有我死，讓你早一些離開我這窮苦的家庭，因爲你的家是能夠讓你寬裕的活下去。

還差兩個月出世孩子，希望你多寄託一點愛意，也許他就是我的靈魂。

我不希望你爲了我們的愛情孤獨的活下去，我不希望你守着頑固的古訓，作一個貞烈，我只希望你能安然的度着你其餘的青春。

我走了，我抱着愧心走了，可是我仍然時時的在祝福你。」

兩張白紙，全讓他用藍墨水塗滿了，他連一滴淚，一聲冤也沒有，他在白紙的左下角填上他的名字「錚一」又填上年月日。

全作完了，他很疲乏的倒在床上，他的手觸到那最後的食糧，他才想起應作的事還一點沒作。

他用冷水嚥下這最後的食糧，一點也沒嚐出難吃味道，最低限度也比醫生開的藥方子好吃的多。

最後的神志，逼着他往最後一張白紙上塗字了。

「我不是情場失意，我也不是虧累過鉅，我只於是一個被生活擠出人羣的無辜犧牲者。

不過人們細想想，人生除去吃還有什麼更有意味的事，現在我吃了最後的食糧，它可以讓我以後的歲月全逃去饑的範圍，這經濟的食糧，大家盡妨來試試呢？」

他再也寫不下去了，他只有躺在床上，讓孤獨的燈光照着他慘白的臉，等候這最後的食糧，發揮它的解饑的力量。

阿三（中）

佩蓉

凸字的古城裏，靠近城牆的一個角隅裏，滿住着短衣幫的窮家，潤點的還只有李大老爺和算命的王先生，整天早晨大掛，神氣十足，一羣羣和阿三差不多的孩子，他也一樣的。都到外邊去撿煤，他和他們，都每天揀着，一，貢探家沒的，用着機智的眼光，搜索着，迅速地，搜尋着垃圾箱，也許在屋子裏，找些破舊爛衣，但是一帶的垃圾箱却和甚麼查滑生了不少煤，其餘的，一無所有，」阿三正失望之餘，又跑到廣場上的垃圾堆去，當然，那裏不會有金銀寶器，只有那從一家家裏扔出來的煤滑和垃圾，於是乎，阿三放下竹籃，蹲下身去，用木棒一點一點仔細的撥着查滑，在也許是他練了的工作，他「爺爺立洋車一樣，但爸爸的洋車扶手一提，上身向前一伏，車輪即轉動了工作還簡單，只要在渣屑裏看着發黑的煤屑，就扔到竹籃去，否則，衰他娘的。

他是個明白人，他明白旁的人都不和他一夥，當他被人家攆了的時候，他知道悄悄的躲開去，免得吃眼「嗎」，但他不懂得爲甚麼都不和他一夥

太陽慢慢的沉下去，一陣陣的北風，吹散了昇到天空中的白色炊烟，刺過了阿三的破襖，肚子裏轆轆的作響，身子也不由的發着抖顫，於是知道可到了回家的時候，是乎伸伸懶腰，振振疲乏的身軀，然後用着夾起了木棒，背起竹籃，縮着脖子，袖着兩手，向前走去。

他抑不住肚子的轆門，向前趕緊走去，但當他回過頭來，望見那僅僅裝滿半籃的煤子，眼前一陣發黑，回家爸爸的一雙大眼又向他發光了，於是，步子又慢下去。

「媽的！什麼燕子和爺爺作對！」他使勁攥了那羣不多要凍殭了的小拳，對着肚子搥打，可是肚子好像故意搗着亂，搥一回響一回，他只好不理，繼續無力的向前走去。

「喝！好大的火！」半月前阿三親眼看見人街上失了很大的火，批拍批拍的響着哭喊聲和喧嚷救火聲，鬧成一片，有悲傷的，也有喜歡的，阿三便是喜歡的一個。一則是可以看一看熱鬧，還有他記起了去年冬天的大火吞去了幾十間房屋後，在一片焦土裏，他曾發現着貴藏那裏有煤塊，大有被火燒過的鐵器，還有……。他知道這回也許有更多的東西被他撿到。

果然不出阿三的所料，在第二天的早晨他跑到被燒的地方，用木棒和手仔細的撥着磚塊，撿着東西一筐一筐的往家裏送。早晨一車車的清的寒風，在寒日，他受的可是這回他却一些也不覺得餓，爸爸也不曾瞪一回眼。他知道這是火神爺的功勞。

自三天以後，這個責貴的饑荒，被阿三和其他的小孩掘淨。於是，爸爸的眼，又變大了。阿三的腦子裏因此泛起了小小的漣花：要再來一次火多來勁！可是火神爺却故意作對，以後總也沒有失火

果然不出阿三的所料，在第二天的早晨他跑到被燒的地方……

荒山淚（三）

苛政猛於虎

張汝毅

她聽到了這個消息，眼睛是在發直，她想昨天他們夫婦還很好，今天她就看不見他了，她想這別是夢吧！丈夫亦許還在採柴，亦許剛纔一些事情都是幻想地，虛假地，她不相信這消息是確的，她覺他在說勸慰地話，她更聽見他辛苦沉重地脚步聲，她想她丈夫沒有死，她現在是做夢，他傍晚就會回來的在這幾分鐘內，她顯然是審住了，她是受到了巨大苦痛底力量堵塞了她微顫灰白色的嘴。她底思想，她底言語是完全沒有一絲毫力量了，突然臉上一陣劇烈底變化，把她淸瘦的身軀推倒了。

人生來就是感情動物，不怕理智用事看得如何淸楚，如何明白，一到了情感佔據了她整個地身心時，便甚麼亦糊塗了，明知道這是空虛地，愚蠢地，但情感一引動了，便甚麼亦顧不得，只能任那感情上地火焰，燒着空虛底心與愚蠢底腦，在崎嶇徬徨地路途上狂奔，狂喊狂笑：……

她丈夫的死終於給理智與事實証明了，一堆鮮紅地血和一堆零亂的骨肉，攔止她面前，頓時勾出了一些黑暗底影子，她慘叫了一聲倒在血泊中。

她醒來時，眼前一堆血和一堆零亂的骨肉，統被亂石和碎土掩遮了，她移開無力量的身子，隨着人們勸解聲，帶着一棵已破碎了地心，渡回家去。

在途中，她耳邊中總是在響着一陣悲慘地叫號，正是太陽將死滅的哀號，突然她抬起沉重底頭，發見在她的面前躺臥着一條黑暗地路，周圍都是很寂靜地，好似一切生物全都死滅了一樣，她憧憬着這條黑暗地道路，於是她抓起自己的頭髮，垂打自己底胸膛，她害怕，她恐怖擺脫不開那徭役與賦斂無靈魂劣獸殺人地魔爪，抓着那些無財無勢的一些被眼苦熬盡的人們底心，

「難道這世界就這樣人掠奪人，人壓迫人，人吃人，人殺人……嗎？在這個世界裏這些苦命的人們，就絲毫不能喘出一些鬆快地氣息嗎」她瘋狂地在喊着。

她說完似乎眼前擺着好多猙獰地影子，他們有刀有槍有虎狼殺凶猛與殘忍地爪牙。

「難道他們底勢力……，不，……凶猛殘忍地爪牙，就沒有一天會失掉的嗎？」她反復地煎熬着苦悶的腦子在想。

「不會的，不會的，你不知道他們還有錢，至少他們還有從人民筋骨裏抽出來底錢它可以買到勢力的，可以買到凶猛殘忍地爪牙的，更可以買到許多許多沒有眼泪底錢。忍耐些吧！環境不會在叫你這樣無錢無勢底微小動物活下去的。」似乎是從這空氣中抖濺底裂紋裏打擊在她耳內，她的腦腔，她底心並且它還帶着一些極冷地火油，灑在她被火焰焚燒的心田裏。

無論如何燃燒，它終會有個死滅的，於是她埋下頭掉了幾棵辛酸底眼淚，在低聲說「我還有孩子，他會給我帶來些希望和幸福的。」這裏帶着勉強的安慰。

她想到這，突然眼前透出了一綫光明，它正是她所走地這條路底目標，她歡欣了！忘掉了許多苦痛忘掉了脚下崎嶇坎坷的山道，向前走去病種在貧苦人的身上，是不會有好現象產生出來，意外地會走向劇烈，而竟至死地途徑，於是隨着這病就劇在她心頭，而展開了一幕大底悲劇。

她回到家最使她驚駭地就是一些厨紅地血具在破木板床上那是她惟一有希望地孩子底血啊！

她氣憤所鎖住的心靈和給悲哀所圍繞的腦經，使她昏昏沉沉地陷入了迷醉狀態，頭部給激憤底情感焚燒得發出極高的熱度，同時還一陣陣地作痛，在她近前的，只是一閃閃地黑亮火星，她覺得兩片太陽血的筋，抽動着很厲害，耳朶旁她聽見雷鳴似地響音，她瘋了！她瘋狂了在片刻間。

她神智混迷了，有時狂笑得那麼可怕，有時悲哀地那麼幽險，她的身子給瘋狂地力量顛倒在地上了，已往十年內所賦予她的，使她嚥出心來的慘狀一一浮泛在她的眼前，她在咀咒上帝了，咀咒着他爲甚麼忍心要使這般懦弱的小動物被摧毀，她痛恨着上帝，痛恨着那先知後覺給人們安排了命運底神明，四周圍沒有一個人，除了漆黑暗在壓迫着她。

謝靈運詩研究（下）

與老莊思想有密切關係

謝靈運，陳郡人，晉時襲封康樂公，及宋受禪降爵爲侯，嘗爲太子左衛率，自謂不見知，常懷憤惋，武帝崩出爲永嘉太守，肆意遊遨，動踰旬朔，文帝時徵爲秘書監，遷侍中，自以爲名聲應參時政，多稱病不朝，東歸後好尋山涉險，會稽太守孟顗，表其有異志，帝惜其才，復以爲臨川內史，在郡遊放不異永嘉，爲有司所糾，徙廣州，尋以事詔就廣州棄市，年四十九（一）

靈運文章，沈約以爲江左莫逮，源出陳思，雖有景陽之體，當時遊山水詩以康樂爲最，康樂憤惋上不見知，遂遊山水以寄情，情深於山水，故山水之作稱佳，得三百篇之旨趣，取澤於離騷九歌，匠心獨運少規則，稱性而出，達情務盡，鉤深索隱，窮態極妍，建安諸公，都非所屑，猶善介鉤，每有古趣唯其有意過變，以險爲主鋪錦列繡，鉅鏽經典，所長在新在後，然其喜用排偶，未免繁蕪之累，喜用古事，彌見拘束，故之病節先生則終遜一籌矣。

康樂之遊山水詩，用老莊之處，幾無一首無之，茲將其詩中用老莊之處，各別選列於後：

若「隣里相送方山」詩中之「寡欲罕所闕」。

「永初三年七月十六日之郡初發都」詩之「愛似莊念昔」「日余亦支離」「依方早有慕」「從乘魏王瓠」。

「過始寧墅」詩中之「逐物遂推遷」「疲薾慚貞堅」

「七里瀨」詩中之「存期得要妙」「既秉上皇心」

「登江中孤嶼」詩中之「得盡養生年」。

「初去郡」詩中之「豈足稱達生」。

「初發石首城」詩中之「成貸遂兼茲」「晨裝搏曾颸」。

「道路憶山中」詩中之「自已爲誰纂」「念懸忘春暖」。

「入華子崗是麻源第三谷」詩中之「丹丘徒空筌」「且申獨往意」「豈爲古今然」。

「晚出西射堂」詩中之「安排徒空言」。

「登池上樓」詩中之「持操豈獨古」。

「遊南亭」詩中之「息影偃舊崖」。

「遊赤石進帆海」詩中之「溟漲無端倪」「虛舟有超越」「請附任公言」。

「石壁精舍還湖中」詩中之「披拂趨南徑」。

「從斤竹澗越嶺溪行」詩中之「[illegible]」。

以上所舉諸句，或用老莊之言，或用老莊之意，或用老莊之事，其詩雖以描山水爲主，然悟道之遊仙之意，處處可見。至其更有「王子晉贊」及「衡山下一老翁五少年贊」則又純爲賞遊仙道者之文矣。

註（一）見文心雕龍明詩篇

註（二）見謝靈運及古詩選

木刻明代常遇春像

王青芳刻 墨玉齋題

遠，英雄行止邁庸流。殘殺據略說劉聚，豎子不足與有謀，棄暗投明識見奇功未建竟相鄲，猿臂空說射最精，飛鑣先登誇耆勇，采石一戰著威名。出作前鋒入殿軍，功臣忠勇勢絕倫，英雄也解行天道，下韓何曾殺一人。曾是明君推許身，國家祥瑞降斯人，中原定鼎功勳偉，忠武王稱常遇春。

郭氏父子（下）

……短幕劇……

愛 哈哈，（向郭芬）著新當也不相信英國了嗎。

芬 我沒什麼意見，不過，我今天才放大胆說，英國人像愛文師這們好的人太少了

愛 （頂著）

興 愛文師覺着星加坡能丟了嗎。

愛 我是爲主宣福音的，不談政治，我們現在只爲英國祈禱。

興 對啦，這就是牧師們爲主作的工作。

愛 大任子你想想看的太到了，我們應當爲你禱告，

興 謝謝愛文師，我們也要中國謝謝英國這一百年的照顧，現在我明天我們黃種人也該叫白種人看一看（說完急退）

（外面砲聲大作）

愛 主啊，請你保佑我們吧

興 愛文師，請原諒小兒他還在太年輕。

愛 沒甚麼，沒甚麼。

興 今天愛文師來有甚麼事嗎。

愛 我打算求你點事，我手下有十萬塊錢打算暫存你這裏成嗎。

興 噢你有這些錢，怎麼不存在銀行裏。

愛 我這錢上禮拜從滙豐提出來的。

興 （大悟）好吧，你拿來吧。

愛 那們我還得趕快回去，（退）

（外面轟炸砲聲急作）

興 了不的了，我們的錢大概全沒了。

芬 爸爸，先給我幾千塊錢行嗎。

興 你幹甚麼。

芬 我要到達一個的地方幾個月。

興 幹甚麼。

芬 我，我——

興 你——

芬 我對不起爸爸，最斯害的我已經不是清潔的女子了，我若在父親眼前再住幾個月對父親就太不好了。

興 噢，英國人，你先去，回頭我叫你大哥給你。

（郭泰，陳實祥急上，郭芬退）

泰 爸，不得了啦，匯豐已經停止取款，門窗都被砸了，人也都跑了，聽說日軍已經迫近星加坡市了，今天夜間就可以打進來。

興 （若痴）

寶 廠長，我叫英國兵痛打了一頓，說我擾亂金融。

興 （呆不語）

泰 爸爸先靜一靜，先叫家人去避難。

興 英國原來是紙老虎，啊我完了。

（幕急下）

恨

—剝蝕了的靈魂—

東皐

厄鬱的秋夜幾顆大鑽石設的明星在淨潔的天空裏無聲地閃漾着，一弓下弦的彎月剛在東方昇起來射出一片清冷朦朧的光輝浸浴着大地。

一所古老幽靜的宅第裏，游廊下有一個少婦頹坐，默默地垂着頭，悄悄地嘆息。懷疑是古童話中的境界，令人不免起淒森孤寂之感了。

西風吹着梧桐葉子，發出蕭瀟的凄涼音調。

四壁秋蟲唧唧的歌吟，從苔斑剝的磚瓦縫裏散进河半空，清澈而圓滑，像滾圓的珍珠從高處滴落在水晶盞中，別有清越超塵之感。

少婦的臉色蒼白而憂鬱，兩隻眸子閃着異樣的光……

—她坐在階前賞花？抑是待月？

—啊！陌生的過客！你看廊下有許多名貴的花，鬱金香，秋海棠，菊，玉簪都嬌艷地盛開着，濃郁的香氣沾在她底鼻尖上，又被涼風吹散了並且金黃色的月亮已經掛上樹梢……她一絲不關心，反漠然讓冷風飄夢幻的記憶裏

—她像一位青春的貴婦人呢也許你猜想得不錯……

—告訴我吧！這眞是一件隱秘的故事？

她記不清到這古宅裏度過幾多歲月了，只是覺得靜靜的光陰剝蝕了她底靈魂，她底髮色已經花白了。常見她嚼淚低頭無語。

—再說一些她底生活吧！

生活嗎？她早忘掉了，她只喜愛寂寞，痛惡繁華，她怕看好花圓月，怕聽秋風秋雨因爲她不願再撥動淒緊愁苦的心絃。她愛在靜僻的地方沉思，獨自喚起一些古老塵封的回憶；有時她竟偸偸地拭淚呢！

—底下呢？

她原也是一個嬌小活潑的少女，也曾有過她熱烈美麗的青春。……

一陣風徐徐地從花叢裏鑽出來，又從少婦的身邊拂過，像是依戀，又像哀婉。

蟋蟀的鳴聲忽然蒼鬱起來，一支悠悠纏綿的曲子，給靜謐的空氣添了一種悲哀的成分—唧唧唧唧！

夜已深，……風已寒，……月亮滑過藍空，像一隻金色的小舟盪漾在無邊際的大海裏。

蓋世無雙 治梅聖藥

新坦霸爾散

効力優秀 大批生產 使用簡易 價格最廉

製造總發售處 第一製藥株式會社
本社 東京市日本橋區江戶橋
支店 大阪市東區道修町 奉天市大和區琴平町
出張所 天津日本租界伏見街二七 青島 奚滌路 上海 崑山路
代售處 各地大藥房均有

五淋白濁靈藥

特靈伯爾

純正鹼份亞密度劑 片劑

五淋白濁 只以內服 立即痊癒 一瓶斷根 克奏神効

製造總發售處 第一製藥株式會社
本社 東京市日本橋區江戶橋
支店 大阪市東區道修町 奉天市大和區琴平町
出張所 天津日本租界伏見街二七 青島 奚滌路 上海 崑山路
代售處 各地大藥房均有

斯咖伯爾

除濕止癢 滅癬療疥 百用百効 四季常備

主治 疥瘡・頑癬・陰囊頑癬・脚癬・各種濕疹 白禿瘡・凍傷・化膿濕疹・鬚瘡髮癬・痔瘡・麥氣陰氣・其他寄生性及瘙痒性皮膚諸症

各地大藥房均有

製造總發售處 第一製藥株式會社
本社 東京市日本橋區江戶橋
支店 大阪・天津・奉天・青島・上海
NTH8

縮癮源泉

服幸福果的幸運

壹角 伍角 壹圓 伍圓 拾圓

煙癮越縮越小……結果是斷癮
法幣越用越省……結果可儲蓄

幸福果

天然抗毒素
FRUIT OF BLESSING

神乎其神 本品獨特效驗、縮癮越縮越小、減癮輕鬆、十餘日、手槍斷癮、絕無流弊、個思再吸、穩安安全、各界垂察爲二日

奇乎其奇 本品服後一二日、幸便能發生天然、抗毒功效、只許少抽、不能多吸、若仍照舊量、立呈痒狀、反覺頭眩噁心等現象

意想不到 本品戒烟、照常抽吸、不知不覺中、毒盡由大腸、便中排洩、已至大功告成、可停服

經濟無比 本品一瓶、已能根本戒絕

天然補劑 本品服法自由、服量毫無禁忌、足徵性質和平

造福人羣 本品並能抗毒

切勿盲從

強硬鐵證

各埠經理
北京 普太和 濟南 張豐子 青島 天合祥 徐州 張豐子 彰德 聚和興 濟南 大同志

定價
斷癮 純淨專服每瓶一元
縮癮 每瓶六元
無癮 每瓶十元

遠東總經理 上海英租界貴州路天津路口趙南石藥局總行
華北總經理 天津法租界廿一號路慶豐里濟倉大藥房分行
北京 濟倉大藥房 普濟中華藥房

公益獎券天津冀東區總代銷處河北省銀行總行

此項公益獎券係經華北政務委員會議決由財務總署公益獎券辦事處發行其發行總額自第六期起改爲三十萬號每張售國幣一元按月發行開獎全部獎金約占所售券款百分之五十以上其應發獎金亦經比照承銷券額調存本行立戶保管以昭大信希各界踴躍赴本行各區分支行暨各區分銷處購買爲盼

天津區分銷處 聚元銀號法租界 大福來法租界 正通銀號日租界 裕大銀號日租界旭街 實豐銀號北角
冀東區分銷處 新新公司唐山

肺病專家 古今人

天津國醫學社社長 治療肺病三十餘年

雲南天產戒烟奇藥

蝴蝶草

●貨已運到 ●歡迎購服

天生奇草，不需靈魂，鴉片白面，自然斷癮！！

射毒証驗

本埠代售

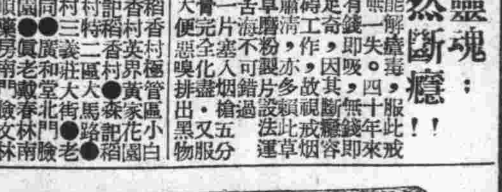

總代理保和堂廣藥莊
北門東 電話購貨 二局五八二七號

請試用吧！ 新出品的

㊃水溶性過燐酸肥料

本肥料有下列的特色

一、因爲藉水力溶化所以肥料的效力特別迅速故施肥料後不久即能發生效果

二、對各樣的植物皆能應用 惟於米、麥、高粱、棉花、苞米、豆類等物之效力尤其加倍偉大

三、若更以硫酸錏兼用尤爲合適此肥料的效力乃絕對可靠者

㊃金錢牌肥田粉 製造出賣所

天津特三區二緯路十五號
內外化學工業公司
電話二局 五〇〇二號 五〇〇三號
華張房 五〇〇四號

無效退錢

淋症保好

白濁丸專治淋紅淋白淋黃或急性淋症濁尿代白代紅包皮腫疼難忍必轉魚口便毒速來服丸後當時見效消毒止淋一盒除根每盒三元加料五元

仁德堂 天津東北角南三多胡口

各地新聞

豫省推進縣政 召開縣知事會議 對今後措施討論甚詳

【開封支社電】基於華北政委會招開之省市長會議所討論治安、食糧、經濟等三項問題爲核心，本此重大意義下，達於全省各市縣，以及強化地方行政機構，並促進縣政效率，而樹立應變體制，以達到建設新河南新華北之目的，共同協力支援大東亞戰爭起見，河南省第六屆縣知事會議，於二月二十七日午前九時三十分，假該省公署大禮堂隆重開幕，至時除豫省日華各高級長官出席外，全省四十一縣知事及縣顧問，均皆參加，如儀開會後，首由孫秘書長致開會詞並代讀王委員長訓詞後，省長及〇〇部隊代表近藤少佐致訓詞，趙民政廳長朗讀各地祝電祝詞後，由劉靖主任致祝詞，旋即行攝影，完畢後，即開始近藤參謀特別講演，大會全體暫告休息午餐，午後二時依照會序繼續進行，首先由河南省特務機關長兼省最高顧問訓示，對於增産鑿井，分別加以講解後，各廳處長官相繼指示今後政務之展望，及本次會議所應注意之事項，以備第二日會議討論事項中之提示，至五時許第一日會議暫告終了，晚間七時並假大禮堂舉行歡宴，情況頗爲熱烈云。

保道德會會議

【保定時訊】新民會保定道總會，爲積極推進會運動今後方針，乃於二月廿八日十二時，在該會舉行新民會華交連絡第八次委員會議，出議者省總會立石參事、伊藤部員、道總會大河原首席參事、保定警務段代理木村委員及沿線警務分所長等三十餘人，行禮如儀後，由竹內參事致開會詞，各委員報告推進會務工作狀況，報告畢完全體懇談改進事項，各愛路隊青少年團等訓練實施，並指示今後一般工作，至下午一時半圓滿閉會云。

高陽實施肅正工作 知事親赴匪區掃蕩宣撫

【保定支社電】保定道高陽縣知事劉信成氏，爲根除黨匪擾各地之零星殘匪，使境內治安全面確保，以資協力大東亞戰爭，而充實後方參戰體制，乃首先組成高陽縣政治工作隊，由劉知事兼任隊長，張教育科長任副隊長，以下設總務、宣傳、調查、保甲、警備五班，由縣署及新民會職員分兼班長班員，於二月十七日，由班長劉知事躬親率領全體班長班員，攜帶大批宣傳慰勞品等，出發分赴各邊境匪區實踐清鄉宣撫工作，計八日間至二十四日全體返縣，計此次肅清結果，鹵獲槍械迫擊砲四門，砲彈五十餘枚，手溜彈二百五十枚，手槍、大槍、決槍共十餘枝，生擒及滅匪計偽遊擊四組組長高國壽等二十餘名，搜獲偽公糧小麥二千四百餘斤，其他物品無算，該政治工作隊略事休息再出發工作，以期徹底肅清殘匪云，茲探誌其工作詳情如次，

高陽縣政治工作隊，於二月十七日，由劉知事，加藤顧問，新民會次長，率同各班工作人員，并警所警隊官警共五十八人，前往縣西南方三十餘里，匪共盤據地之楊幹莊，實施政治工作，到達後首先覓定駐防地址，即於午後二時，各班分別開始工作，編組保甲，召開村民大會，施放藥物紙烟等，村民老壯婦孺，均來聽講演，極爲熱烈，並於各街巷牆壁，書貼大型標語，黏貼漫畫傳單，劉知事並至村南，勘察建築砲樓地址，以便興建，晚十時召集各村村長連絡員，聽取報告，並詢各村聯絡情形，據云張保路以東，爲僞之光苑縣，縣長名董傑，滹西爲清苑縣，至十一時，始各就寢，十八日，各班工作人員，依照預定計劃，分別工作，并利用修築揚解砲樓民夫午間休息時間，映演紙幕，作時事講演，一時傾動全般民夫歡躍振奮，劉知事並至村郊巡視，平整匪共砲樓塹壕，以便交通，繼至建築砲樓處視察，對工作民夫，加以撫慰，並散給紙烟藥品，民夫等無不感激，是日並於本村查獲偽匪儲存公糧小麥一千斤，訊係鄉龐史莊運來者，當即設法運至隊內，十九日全體出動，至南堤口村，實行工作，村民參加者，約有五百餘人，經劉知事及各班長講演後，即施給藥品，村民疾患，亦無遠治療，良堪浩嘆，果已使民衆生活失常，即有極多，足見偽匪數年抗戰結果，爭先索討，並請治療疾病者，該村工作完成，復北行至北堤口村，施以同樣工作，再至張博士莊村，亦按預定計劃，分別工作，村民無不歡騰，返歸防地，已午後五時矣，在此工作時間，經調查班，查獲匪共遺棄獨決槍兩支，特務隊於南楊橋，捕獲偽匪十八團，第一營偵查員兩名，並三號匣槍一支，托合手槍一支，子彈〇〇粒，且自政工隊來此，經施以政治宣傳後，甫及三日，而附近匪區村莊，多來歸附，足見人心向背，匪共崩潰，二十日早九時，各班人員，分別出發工作，宣傳班至南北堤口，張博士莊等村書繪牆壁大字標語，散放傳單漫畫，保甲班放南北堤口填發居住證，并至宋家橋調查戶口，調查班查張家胡同村，藏有偽軍火，當由劉知事，顧問，次長率同警備班員，前往搜索，經查出手榴彈二百二十枚，地雷炸管若干，迫擊砲二門，迫擊砲彈四十五發，獨決槍兩支，當運至隊內檢查後，即送友部隊存儲，以免危險，晚九時召集各班長會議，討論隊內一切進行事項，以期工作迅速敏捷，二十一日晨劉知事於召集各班人員訓話後，即赴叢園屯編組保甲，實施宣傳諸工作，參加民衆約七百人，午後五時，始返防地，午前十時，召開各村長副連絡員會議，計到有二十一村，經劉知事講述，一、大東亞戰爭之意義，二、公路及碉堡與治安之關係，三、編組保甲、實行自衛之功能，並論各村參加偽組織工作人員，准其自首，概免追究，否則一經查出，定予嚴懲不貸，并詳細解釋，偽匪之不足屏恃，已達崩潰瓦解，所有武器，雖免無藏匿各村，如能自動送來，絕對酌給獎賞，本知事不尚空談，定予保障等語，訓話畢，各村紛紛自動檢舉者，自首者，報告藏匿槍支彈藥者，爭先恐後踴躍陳事詳，經即於張博士莊，查獲偽方存儲公糧小麥三百八十斤，史家屯村公糧小麥一千二百斤，堤口村公糧小麥五百斤，先後運至隊內存儲，並有堤口村長高國華，率同該村各偽組織工作人員，來隊自首，附帶手溜彈五個，獨決槍一支，偽遊擊小組組長高國壽，組員李來子，武會主任王清明等十餘人，均已深悟前非，改過自新，劉知事予以訓慰後，并發給居住證，即帶往友軍部隊晉謁〇〇部隊長，聆訓後，即行釋放歸家，繼有張家胡同，送到大槍兩支，村副楊樹海，張胖等，檢送偽匪之光縣，縣遊擊隊匪迫擊砲兩門，砲彈十二發，并帶偽組織工作人員，來隊自首，劉知事亦均予訓示撫慰，飭令歸家，安份度日，二十二日劉知事率警備班員等至小莊村搜索，當經查出偽匪藏套筒砲一支，子彈五粒，地雷迫擊砲彈各兩發，獨決槍一支，偽之光縣宣傳品多種，械獲約二十斤，手溜彈袋三十五個，復經搜索，並無所獲，即返防地，叢園屯村長李鴻儒等，送來獨決槍一支，宋家橋村長王耀武，張志芬帶同該村偽工作人員西新瑞，劉順等六人來隊自首，並檢送獨決槍一支，手流彈四發，子彈三粒，足證宣撫功能，較其他壓迫手段，高出萬分也，并論導張家胡同村長副楊樹海，張胖等來隊，賞與獎金四百五十元，以示鼓勵，當經該村長領回，村民無不欣歡，感念劉知事之德政也，二十三日各班仍按原定計劃，繼續工作，保甲班至南北晉莊編組保甲，工作異常忙碌，既後復擬至楊家佐村調查戶口，遂發生遭遇戰，我官警奮勇衝殺，敵遂不支，潰退而逃，是役，計鹵獲上造金鈎槍一支，七九槍四支，決槍兩支，手槍一支，上造三八槍一支，手流彈三個，子彈十五粒，譚發三條，僞監委，生產，調查，教育，財政等委員會職記五顆，眼鏡八本，宣傳品一捆，當一併運至隊內，統計此行，收獲效果至爲偉大云。

靜海宣揚必勝信念 舉行大東亞戰爭作品展

【靜海通訊】自大東亞戰爭勃發以來，我友邦皇軍節節勝利，已將英美在東亞各要塞，如香港，馬尼拉，菲島，馬來，星加坡等處相繼攻破，完全克復，戰果驚人，萬民騰歡，本縣高知事，爲使民衆瞭解聖戰真義，加強信念友邦必勝之信念起見，特於本月二十五日，在縣易師範講堂，舉辦大東亞戰爭作品展覽會，各學校所送者，計分作文、習字、勞作、圖畫，各種俱極清彩，且有意義，有某校所繪美國大總統羅斯福英國首相邱吉爾，被我皇軍神威痛擊，抱頭鼠竄之狼狽情形，維妙維肖，一般觀衆莫不興感動容云。

新城受訓指導員 已於縣署辦公

【新城通訊】考地方自治，爲推行一切縣政之基礎，徵求縣政之進步，必先完成地方自治，新城縣當局鑒於縣境治安，日臻鞏固，實施地方自治，不可稍緩，特遵上憲令飭先後遴派楊國士、李硯池、王炳棠三員赴省自治指導員訓練所受訓，業經訓練期滿，畢業回縣，奉到省憲委任，已於本月十一日在縣署開始辦公，該揚自治指導員等，均係中等以上學校畢業，且爲地方紳董，歷任區長，對於辦理地方自治，素具心得，加以經過此番訓練，學識倍增，將來推行自治成績，當有充分之發展云。

冀甲種警察教練所 七期學警行畢業禮 吳省長訓詞備加勗勉

【保定支社電】河北省甲種警察教練所抽選受訓之第七期學警二百七十四名，於二月二十八日上午十時在該所舉行畢業典禮，屆時吳省長兼道長，朱警務廳長，若林小澤中佐，劉秘書長，高民政廳長，道署王科長該所王所長等均參加，首由吳省長任檢閱官全體學警分四隊舉行分列式，動作步伐極爲齊整敏捷，吳氏頗爲滿意，檢閱畢，學員舉行柔道捕繩術，然後於司令台前舉行畢業儀式，王所長致開會詞，吳省長機關長代表小澤中佐，朱廳長相繼訓示，語多勉勵，最後由學警代表蘇北凱致答詞，王所長頒發優秀生蘇北凱等十名獎狀獎品，並頒發全體畢業證書，迄至十一時許禮成攝影閉會，茲誌省長訓詞如次，

省長訓詞

本省甲種警察教練所第七期學警，今已如期畢業，經過成績，尚屬良好，本省長深爲嘉慰，茲再略示數言藉資訓廸，警察職務，在一切行政上，居於重要之地位，故警察官吏所負責任與一般公務員相較，亦至爲繁重而艱巨，平時辦理事務即須備具相當之學識技能，及廉潔之操行，精敏之幹略，始能勝任而愉快，若在非常時期，地方治安，爲推行政務之大前提，治安不立，則凡百政務，均將無從措手，故警察人員，尤須有不眠不休之精神，忠奮勇敢之旨趣，方足以完成個人之任務，上至警察領袖，下至一警吏之微，其職責之重要，固無所分其軒輕也，此次各學警經訓練，以及關於應用之經述技術，均已有相當收穫，學已後應本受訓所得，認清，展之實任，努力於任務之自以勿驕勿惰，勉副所期，進諸警察人員領導民衆應本忠全之誠，勿爲苛暴之擾，愛東亞聖戰友邦屹戰所向克勝之會，吾人應念友邦真正確意旨，一致協力於戰時體制之確立，加緊後方工作，保池方治安，以期完成東亞共存共榮之大計，而達到永久之和平本省長尤所望焉。

柏鄉力謀增產 決鑿井二千眼分組行事

【柏鄉通訊】當此大東亞戰爭之際，爲促進後方增產，安定民生，實爲當前要務，我國爲農業國家，全國農人佔百分之八十以上，故立國五千年來，從未脫離農民典型，但墨守成規，不知改良，以致近年來人口繁殖，食糧屢出問題，尤其水旱災影響生產頗重，柏鄉縣知事楊一清氏，蒞任以來，對於民間疾苦，極關懷，舉凡有利民之事，莫不積極推行，本此原則力倡鑿井，以免旱災，並予種種補助，以期實行，於最近曾召集各村村長，開會二次，討論鑿井事項，議定本縣決鑿井二千眼，每井一眼，由縣公署轉爲配給煤兩噸，無利貸款五十元，各村組織鑿井隊分組行事，於二月二十四日，全縣各村一律興工穿鑿，本縣農產今年定可大量增收，民生當保無虞云。

濟興修安民壕 本月上旬可全部竣工

【濟南支社電】爲加強治安之際，使市民獲安居之幸福計，濟南市公署，於社會建設兩局積極籌策下，已展開偉大奉仕工作，安民壕之興修，并參照濟南市各制坊人口數目，經濟狀況及全部工程需資人工統計，頃已規定濟市各區坊人工分配詳細表，令飭濟市區長聯合會轉飭所屬各區坊遵照辦理，區聯會自奉令後，茲已抽實各區坊長督工興修，並將濟南黃台至全部工程，綿延一萬數千米達之距離，頃已完工大半，預定二月上旬即可全部工竣，日昨濟社會局長徐叔鑒氏偕同張區聯會會長，赴工程地點沿路視察，濟市今後治安將隨此安民壕之建成，更趨堅穩云。

望都召鑿井會議

【保定時訊】望都縣張祖政知事，爲協力大東亞戰爭，力謀後方參戰體制之充實，對於食糧增產積極推行，決於本年全縣鑿井三百六十眼，以防旱災，促進增產，特於二月二十三日在縣署召集各鄉長開鑿井會議，全縣鑿井一眼由縣方供給煤二噸，每鑿井三百六十眼大井，分期鑿井計劃分發各村實施，今後該縣之農產在鑿井灌田下，定有倍增之成績云。

長山萬民騰歡 慶祝星加坡陷落捷報

【長山通訊】星加坡陷落捷報傳來，長山縣萬民歡騰，由十六日起，各戶盡懸旗，夜懸燈，以示慶賀，繼於二月二十日午前十二時開民衆大會，是日天氣晴爽，計到縣知事，山崎顧問，縣署全體員，及警備隊，警察所全體，並皇軍各長官，友邦居留民大會，大日本國防婦女會，各界民衆，約計萬人，齊集會場，全體肅立，向國旗行最敬禮，合唱中日國歌，對大東亞聖戰戰歿英靈，靜默一分鐘，由新民會張科長致開會詞，繼由亢知事致祝詞，來賓及友邦日本各長官相繼致詞，均極明澈，聽衆均聆會，皇軍以仁義之師，所向無敵，及後由亢知事呼口號，並歡呼萬歲，依路遊行云。

故城開會祝捷

【故城通訊】自大東亞聖戰勃發後友邦忠勇部隊，連戰連捷，香港，馬來等業已先後佔領，而號稱堅城之星島已爲友軍所佔領，本縣知事爲擴大慶祝喚起民衆起見，特於本月二十日上午十時，在署前廣場召開慶祝大會，威縣各商民住戶懸旗誌慶，各鎮舉辦高蹺，秧歌及龍燈，獅子等遊藝，屆時計到有友邦軍憲，及各機關首領，保甲自衛團，民衆等約五千餘人，盛況空前，首由曾知事致開會詞，略謂，「今天召集民衆開會的意義是慶祝星加坡陷落，星加坡陷落，早在我們預料之中，不過是時間的早晚，現在果然被我們友軍打得落花流水，終於崩潰了，自大東亞戰爭爆發以來，已是兩個月光景，在這兩個月過程中，友軍已是發揮其神勇之威力，關島菲律賓，香港等先後陷落，英美太平洋艦隊也是四分五裂，體無完膚，而全被擊滅了，至今稱爲「堅固不陷之城」的星加坡，也被友軍攻略，從此英在華之最後據點喪失，大東亞戰爭底確必勝途徑，友邦爲了黃族的解放，不惜一切，與英美干戈相見，爲了建設新的東亞，不顧犧牲，與破壞和平者武力周旋，我們既爲東亞民族之一份子，自應協助友軍聖戰成功，所以今天開會的意義，一方面是慶戰，一方面喚醒大家，要厲行節約，把節約所得，貢獻給友邦，也算是我們答謝友軍的戰功苦勞一種表示呀」，繼由友軍駐屯隊〇〇隊長，松島參事官，及各機關代表等，相繼致詞，一般商民人等聞訊之下，莫不歡忻鼓舞，至下午二時許，由知事率領，高呼口號畢，始行閉滿散會云。

撫寧考選優良警長 二十六日嚴格舉行

【撫寧通訊】本縣北倚長城，南臨渤海，東界臨榆，西鄰昌黎盧龍，交通便利，治安良好，民風淳厚，地方殷實，現奉省道令，爲施政圓滑，治安確保起見，各縣增設警察派出所，加強地方治安，充實警察機構，本縣郭知事兼警察所長，對於推行警政不遺餘力，認爲增進警政效率，有提高警察素質必要，是以考選優良警長，純本人才主義用進，爰頒布考選優良警長暫行辦法，原訂本月九日考選，惟因舊年迫近，強化多防關係，乃改於本月二十六日舉行，聞屆時考選一層，特別嚴格云云，茲將考選警長暫行辦法列後（一）目的，爲考選優良警長，以資派充各分所分駐所服務，（二）考期，二月九日（現改二月二十六日）（三）報名，即日起至考試前一日止（四）資格，一、曾在乙種警察教練所畢業，或其他警察教育機關受訓者，二、中學畢業者，三、現充一等警士，服務在二年以上，著有成績者，四、曾充警長有相當證明文件者，五、品行端正，素無宿疾，及不良嗜好者，六、現任警備隊二、三等警長者（五）限制，均限於現在之警察及警備隊警兵（六）年齡，年在二十三歲以上，四十歲以下者（七）考試科目，一、體格檢查，二、術科，三、動務要則，四、警察大意，五、公牘，六、口試，七、待遇，經本所錄取後，入所訓練期滿，分發各分所各分駐所服務。

清化縣甄知事 晉省參加會議

【清化通訊】清化縣頃奉省公署令，定於二月二十五日召開第六屆縣知事會議，討論鑿井食糧及經濟增產問題，細將本縣報告陳述於下（鑿井）查一四兩區多係旱田，茲因水面過深，汲取不易，鑿井一眼約需工料費一千元，農民心餘力絀，無法籌款，事不易舉，正在勸導中（食糧）本縣北部多山，西佔竹林，食糧生產，僅足半年之用，向賴山西及鄰封各縣輸入，事變後當地匪軍橫征暴歛，每承所獲贓差不足，加以蔣村龍眼堤決口淹沒田園五萬餘畝，一片汪洋，人民逃亡，本縣當局爲積極增加生產起見，特聘友邦農業專家，利用井水在西南一帶開發稻田六萬餘畝，將來播種完成，庶可自足自給（經濟增產）本縣爲道清鐵路終點，水陸竹貨，藥材，鐵貨等物，諸多集中於此，運外分銷，經濟狀況尚稱充裕，迨三十年沁陽通車以來，溫孟濟沁貨物運由沁陽裝運本地，水陸竹貨，因蒙疆匪兵不通，無人問津，以上各項造具報告裝訂成冊，爰於二月二十三日上午八時，知事甄錦濤氏攜帶晉省參加會議云。

靜海獎勵學生

【靜海通訊】本縣高知事蒞任迄今，將及二載，整飭縣政不遺餘力，對於教育尤具熱心，是以成績斐然可觀，茲爲鼓勵學生努力求進，以期教育蒸蒸日上起見，特籌定學生考試獎勵金，於每學期各級學生考列前三名者，除照發獎品外，並另發給獎勵金，以資鼓勵，計開師學生分五元，四元，三元，小學五六年級生四元，三元，二元，三四年級者分三元，二元，一元，一二年級者分二元，一元五角，一元，去歲年終考試各級學生名列前三名者，刻正紛紛具領，一般莘莘學子，莫不歡欣鼓舞，比後我縣教育之突進發展，可期待云。

保定道倡節約運動 令所屬廿一縣切實遵行

【保定特訊】保定道公署，以節約運動爲調劑物資之既定方針，與食糧增產對策同爲聯合時局之緊急設施，當茲大東亞戰爭序幕節節進展之際，道尹爲使管下各縣實踐節約運動，並以身作則，特於二月二十五日訓令所屬二十一縣恪切實行，以強化參戰體制云，原文如下，查節約運動，關係國計民生，至重且鉅，凡我僚屬，必須自肅自戒，澈底實踐，以爲人民之表率，且自大東亞戰爭勝利以來，後方工作異常繁忙，道縣之間時時連絡，接洽一切，時節繁文，更應特別撙減，嗣後本道尹及派遣人員因公到縣，概免設宴招待，以崇節約，除分令外，合行令仰該知事遵照切實，切切此令。

男子應知 包皮過長是就 青春的障礙物
剪去立能不臭衛生，根除早洩，遺精，手淫及不阻發育生育
本所治療此症，經十年之久，決不痛苦，保不誤事，五日准好，欲免手術不當務請認明
大公診所 龔大夫
法界天增里卅三號 電話三四一三〇 門診二時至七

汽車牌鉛筆
鉛質細膩，使用耐久，抄寫製圖，種類最全
各埠文具店書店均有代售

專門花柳淋病 德國藥針十分鐘 不好退錢
請你先到國家針吃藥百治不愈再來本院，保險速愈，手術敏捷，專用化學新法扎針，日見效，不斷根，經驗多年，來院扎針，試之即知，醫藥精良，早由德國最新化學六零六，血清，藥針，各樣花柳淋病根，包治內科，婦科，耳鼻咽喉，皮膚花柳淋病經驗四十餘年，每日早八點至晚七點，門診
天津南市廣興大街中間大興旅館對過 廣興里內 廣善醫院

包治花柳淋病 不好退洋
敝院醫師耿大夫研究花柳病廿餘年，專門療治在旁家百治不愈之症，再來本院檢查診斷，用藥扎針包治保愈，如不好原錢退回，故病者不必先來敝院，可先由他家治療無效時再由敝院接治方知最爲可靠，敝院早購德國六〇六，針及各樣花柳淋病所轉各症保險治愈，永不再犯，包治痔子，專治痔子，男女生於陰部不用刀剪，全當天痔子掉藥費廿元不好退洋，面購加五角
天津河東義界特二區兩交界電車道北 廣興醫院

男子應知 包皮過長之害
一般男子多患有小便包皮過長之疾，茲將其害分述於下
內藏污物，具水外流，發育短小，易染花柳，早洩遺精
紅腫刺痒，易生瘊子，房事無能，手淫陽萎，妨害子嗣
本所用最新科學療法無痛苦不悞工作五日准保痊愈
住址 舊英界黃家花園五十六號 東馬路崇仁宮胡和參局二樓
瑞年診療所
（注意新分診處）時間上午九點至下午二點（分診處）下午二點至八點

近年來最流行的 腦溢血與肺癆病
有了新的救星，以前得此病所死亡的人，把性命算白白犧牲！未來的可以不用懼怕了，平常的預防，就是常服：

介力

介力是什麼？介力就是大蒜精，大蒜含有強大的殺菌成份，富有藥治效用，古今中外醫書醫家，一致公認，惜有惡味，不堪下咽，因此大好藥物反被世人所擯棄。宇宙藥廠，運用科學方法，採取大蒜精華，去其惡臭成份，加強藥治效用，製成精美丸粒，命名曰介力（即大蒜精）為防治腦溢血與肺癆病特殊良藥，造福人羣，爲功非淺
上海宇宙藥廠出品
華北總經理 宏德行
天津極管區廣東路一五九號
北京代理店集中行 王府井小阮府胡同十二號
各藥房均有出售

本報廣告部 電話二三一一六六

科學眼光，現代以……
一天霖
治淋最靈
最穩速可靠絕對不損害健康廿四小時完全解決十片見功一天全愈
愈後可加檢驗證明尿道內已無淋菌
信誼藥廠發行
A7.
華北總辦事處天津法租界中街八十二號電話三〇六七四號
北京分辦事處北京前門外西皮市九號門牌電話二三六九號
青島分辦事處青島山東路八十六號門牌電話二八九三號
濟南分辦事處濟南經三路五七八號門牌電話二〇四八號
烟台分辦事處烟台北馬路瑞成巷三號門牌電話第三二號
信誼藥廠

-★- Hormspermin

男性生殖腺賀爾蒙製劑
賀爾賜保命
男子性神經補劑 固本強精特效藥
主治 神經衰弱，性慾減退，腰痠背痛，頭暈目眩，夫眠心悸，腎虧夢遺
效能 強精健體，固本培元，充進性慾，返老駐顏，卻病延齡，強種廣嗣
成份 採取少壯動物睾丸，應用科學方法抽出其中有效成份，更加強壯等，校鼓補腦，強身，補給體內性賀爾蒙之缺乏。
新亞藥廠製造

久香堂
麝香化血丹
婦女救星
保險停孕丹
專治婦女經閉不通，三五個月，血塊，肚脹，面黃肌瘦，鬼胎，病胎，臨時難產，大成形，只用一付，化下血塊，乾癆，瘀血，化爲血水，平安，不傷，另有一付，保險，不破，三付病塊，化胎...
服此切忌以免無形化消，每付四元，特製八元，用過別家針藥不好本堂負責保好，伏不悞病，不服藥者另有簡捷妙法一次保愈，藥價另議，函購請用匯票爲要，婦人最危險者莫過於難產，每逢受孕，體弱多病甚至有關生命，此藥無害，確有經驗，小盒三元，停孕一載，大盒五元，避孕二年，保不受胎，病之苦，天津日界舊立街久春堂藥房分號，法界廿五號路久春堂藥房，函購均加寄費五角，款匯日界

天津辦事處：法租界二號路大陸大樓三百十六號
濟南辦事處：經二路緯十二路一二九號

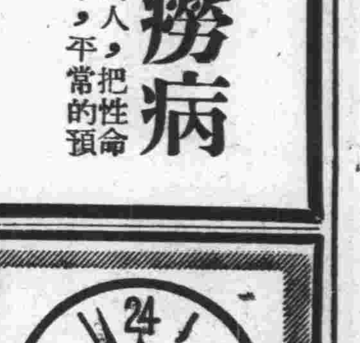

市上淋藥雖多，甚於：
廿四小時
閃電治愈淋病者：祇有複硫梅濁尅星一種
複硫梅濁尅星
是空前發明磺硫胺多價治淋劑
功效迅速：快如閃電
絕對安全：毫無反應
五千年來，夢想不到，竟成事實
從前一百個淋病，九十九個難斷根
現在一百個淋病，九十九個可除根
複硫梅濁尅星 老牌子！新貢獻！
曾經全世界醫師實驗証明，絕對特效，非空言號召者可比。
上海派克路 柯爾登藥行獨家經理
各地藥房均有出售

謀棉花收買增加出貨 保定強化合作社收買機構
指定蠡縣滿城博望棉花售出

【保定支社電】爲謀棉花迅速收買、與增加出貨起見、去年十月起、保定地區、曾採用利用合作社機構之收買方法、所收穫成績意外美好、本年度特新設定特殊地域、僅由合作社担任該地區內棉花之收買、棉花業者則由合作社接受現物、至設定爲特殊地域者、有蠡縣、滿城、博望等三縣、此地區內棉花一律由合作社收買、紡棉、打包與向保定運出、在保定將現物交付永指定商號、至關於此項新機構、棉花協會方面二十七日在北京召開理事會已決定、滿城縣棉花由江商洋行承辦、蠡縣由東棉洋行承辦、博望縣棉花由兼松洋行承辦、按此項新機構在防止同一地區內各棉花業者之自由競爭並維持一定價格與圖謀棉花本質之向上、此事係河北省合作社聯合最初嘗試、其成否如何殊值注視云、

豫增設棉花運銷社
促進生產擴大棉產事業

河南省爲棉產名區、豫北原設有棉花生產運銷合作預備社八十五、散在彰德、湯陰、濬縣、新鄉、獲嘉等縣、豫東原組有四十三社、散在商邱、虞城、寧陵等縣、兩共一百二十八社、本月復於商邱第一區內、繼續由華北棉產改進會河南省分會、組織花園村等五社、連前共得一百三十三社、計花園村耕田面積一五一〇畝、十里浦耕田面積二·三〇二畝、蘇莊一·三五五畝、桑園一·四三〇畝云、

滿中央銀行 副總裁蒞津 發表經濟談話

滿洲中央銀行副總裁大澤菊太郎氏一日午後二時二十分偕同營業局第二部長宮田稔氏到抵天津、作首次之華北經濟視察、訪問各關係方面、二日午後五時接見在津記者團、同時關於滿洲經濟之重要性發表談話如下、本人就任以來、此次雖爲首次訪問華北、然所得印象、想像尤佳、關於滿洲與華北之正常貿易正在作着蒞之考慮中、然滿洲方面所採之通借計算並非物資交換之強化乃華北及滿洲在此新建設期間、最低消費以外之重要物質之交換也、故此今後、對糧食量之增產需更應努力、而向華北之雜糧輸入較以前當更爲增加也、大戰勃發以來滿洲與日本之經濟關係更爲密切、我輩經濟界人士更應勉勵向前、以期大東亞共榮圈之確立、再一行予定三日午前六時三十分自天津赴張家口、五日轉赴北京七日由北京返滿、

津航運營業所
工作時間延長

天津航運營業所、茲以日前春節已屆天暖氣和、各河解冰、正爲水運事業發展之期、該所工作亦隨之繁忙、頃者爲推進業務、促進華北水運運輸進展、並便利業務接洽計、擬將工作時間延長半小時即平日工作時間爲上午十至下午五、擬延長至午後五時半云、

津縣學善產招標

津縣公署、茲以學善堂租佃招標之期、於去歲十二月間、該縣曾發出通告、向民衆招標、已有大部民業中標、唯尚有十處因投標人所出款項不足定額、故迄今尚未租出、該署爲增廣收入以利推進業務起見、現又開始招標、並定於本月三日午後假該署禮堂當衆開標云、

乾果市貨絀

本市乾果市場、自去秋新貨上市後、因無去途、內地來源極爲寥寥、市中存底原甚短絀、自入新年以來、市中仍無來源、存底陸續售罄、據市場推測、津市乾果存底僅花生米有五六萬包、其他各貨極有限、市中最爲缺乏者、厥爲核桃仁、刻間市中已無存貨、其他如苦杏仁、花椒等亦極有限、其他如瓜子花椒甜杏仁等亦不甚多、故乾果市價、據一般之觀察、今後不易挫折、猶有上升可能云、

津市零售物價仍升
大米植物油呢絨存底絀

津市物價、近六七日來、俱傾向下落、各業悉翻恐慌景象、對於握有之現貨、大多力主乘時銷售、惟零星物價則傾於上升一途、例如麵粉大價在二十六元、零星售價昂至二十六元五六角、籼米原售七十四五元者、茲升售八〇元、花生油原售一元一角、茲則售一元三角、香油原售一元四角茲則漲至一元六角、其他各種貨品無不一致轉入軒昂途徑、昨日由場透出消息、零售物價之轉上漲、實因零售商俱謂其所有存貨、恐購自大價而來者故不能不按大價銷售、並近日批發市價雖低、但多屬於空賣空之戶、現貨貶值仍不能購進、並以其所購存之貨專轉幣零、再予購入須感不易、對於存底大都不欲脫售、但爲便利購戶消耗計、不得不稍行提價銷售故今日市價雖大、殊非得已也、並據零售商云、各零售商以限於資金、存底極爲單薄、茲將現有存底銷出、以後再行抵補、甚感不易、雖提價銷售、亦非得已、倘於存一二月以後、則市價必然俏升、獲利則當倍蓰今日爲多今後市中感覺缺乏者、爲大米植物油花生米呢絨西藥等品、其他各貨雖較豐厚、但恐被其他貨品上升之刺激而逐帶上升、故一般握有現貨之批發家俱不欲脫手、批發家若貯存不售、零售家即無貨品應市、市價勢必隨之再昂云、

津各業仍休市

本市各業市場、茲因上元佳節休市、昨日假期仍未屆滿各業續在休市中、市場活動當自明日起、今日猶難期其開展云、

中國南洋經濟關係（三）

如廣東商民在南洋各地之政治地位、有梁道明爲三齊國王、陳祖義爲舊港頭目、鄭昭爲暹羅國王、羅大爲昆甸國王、燕國王、福建商民在南洋各地之政治地位、有謝彬爲暹羅坤岳（官名）又如婆羅國王亦爲閩人其他僑居華商、亦有甚高之地位、茲限於篇幅、本能詳述、中國與南洋各地之關係、雖發生於漢時、而其發展、當以明朝爲獨盛、近數十年來、華商在南洋各地之數量與事業、雖較明代爲鉅尤、然其地位則不如明時之強盛、而明時之南洋各地華商、無論在任何方面俱有崇高之地位、不似近百年來之隨處被英美荷等之壓迫、不能如明時之自由發展也、故著者對於華商在南洋之地位由明時至於近年、約可分爲三階段、由永樂年間至宣德初年爲獨佔時期、由萬歷年間至清季初葉爲與西商均勢時期、由清季道光年間（鴉片戰後）至於近年爲受壓迫時期、中國與南洋各地間之關係、在明時以前、商業上之關係並不甚密切、且以中國素主閉關自守主義、商業上之往還、多不自然、迨永樂大帝派遣鄭和七次遍遊各國後、中國與南洋各地間之商業關係始漸發展、華商在南洋各地之地位、在政治方面者、茲不記述、姑就實業方面而言、華商在南洋各地之產業、約可別爲農業、商業、鑛業等門類、如南洋之農業及工業、如海國圖志大泥國志引海錄云、「閩人多居埔頭、粵人多居山頂、山頂則淘取金沙、埔頭則販賣貨物及種植胡椒、居吉蘭丹山頂而淘金欲回中國者至埔頭先見王」明史呂宋傳云「有閩應龍張嶷者、言呂宋機易山素產金銀、採之可得金十萬兩銀卅萬兩、呂宋人終自疑爲天朝將襲取其國諸流寓者爲內應、潛謀殺之、明年先後死者二萬五千人」此爲華商在南洋發展農業及鑛業之良好證明、至於華商在南洋之商業情形、（參閱拙著中國與南洋貿易關係見本報）今不復述、在永樂至萬曆年間、華商在南洋各地因無其他民族之競爭、故其商業一日千里、發展甚速、華商在南洋之商業基礎自是鞏固、西、葡、英先後佔據南洋各地、華商乃與西商競爭局面突破、自是確定、直至葡、西、荷、英等國勢商人來南洋後而華商在南洋之獨佔地位、由是入於與西商競爭之局面而遂至排擠壓迫、至於清初、緬甸安南等國仍臣服中國、故與西僑商猶成均勢、蓋因中國國威尚在、南洋各民族仍敬畏不衰、而葡、西、荷、英等國仍不敢視中國、華商在南洋之地位得以保持、至於降至鴉片戰爭發生、中國敗北、訂立南京條約後、英法等國先後佔據安南緬甸、並積極伸展其南洋之統制、力爲排斥華商、華商在南洋之基礎自是動搖、而華商在南洋之地位雖被英美荷之排斥而動搖、然仍能保持固有之基礎者、此不能不歸功於僑胞之勤儉堅耐、而南洋土著居民疏於事業、不慎於辛苦耐勞之工作、而華僑則樂於辛勤、不畏艱苦、南洋各地之開發、既不能仰賴於土著居民、又不能仰賴英美等國又不能自行操作、惟有仰賴於我辛勤之僑胞、此爲我僑胞而能立足於南洋之重要因素、南洋之有今日繁榮、而能爲英美荷等國所取之對象者、亦爲我僑胞辛勤操作所得之結晶也、

推廣農事建大倉庫
建費三百萬元天鐵辦理中

天津鐵路局愛路科、茲鑒於推廣農事增加生產、俾謀華北食糧之自給自足、實爲此非常時期中之急務、故該科除確立食糧增產對策外、並強化各地惠民講習所機構、造就農事專門人材、分赴各村指導、頃者該科爲憫恤民艱、補足農村經濟起見、茲定於本月八日起分赴各村發放食鹽、與新式農具製草繩機、播穗機與染料、

又悉天津鐵路局愛路科管下軍糧城愛護村、爲推廣農事開發農村經濟起見、刻正着手擬定增產計劃、預計要點有三、一、將以三百萬元充作工事費建造新型大倉庫、二、建造製穀搾油工廠、三、增設增產指導所三至六所、從事指導增產工作、

華北農業開發愈進展
墾業公司積極強化開發陣容
劃分六區今春實施計劃

華北農業之開發、囊於中日實業公司時代、曾樹立優良之成績、已占領各項產業開發之首位、中日當局對於農業開發頗爲注意、分別對農業機關、設法強化以增強開發農業之陣容、期農業開發之徹底實踐、業將中日實業公司、擴大機構由日華共同出資、組設華北墾業公司、繼續農業開發接收農場積極農產畜產事業計劃、經日津專家縝密之研討、將於今春起、實施以下之偉大計劃、計土地改良事業、首以冀東地區、及天津以南之海岸地帶爲開墾目標、開墾預定地諸爲薊運河下流地區、馬廠減河地區、捷地減河地區、永定河沿岸地區、小清河地區等六區域、以後並擬推廣農業、以水稻、棉花、雜穀等栽種之、農業經營、以土地改良事業、內移民於一定地面積開墾、並將農業管理所、各農場設置優秀管理員及指導員、並貸付配置營農資金、以開墾地一定期間（七年）實施農作經營、其他事業如土地改良、測量設計之受託、營農之監督、貸與低利資金、販賣農產物、購代農作物必需品等計劃、爲重要設施之前途云、

各地市場昨開拍況
京各貨趨微落
人情甚平穩各貨趨疲萎

北京市場、（二日）正式恢復前後兩場、惟昨爲月之首日、故各貨多未能開拍成交、且又因市內各貨存底濃厚、客幫心氣不一、市價因之日趨微落、茲將昨開各貨行市列左、

	本月	下月
（一）高糧 前場開盤	三六·一〇	——
收盤	三五·九五	三六·三五
後場開盤	三五·二五	三六·二五
收盤	三五·九五	——
（二）黑豆 前場開盤	三一·〇〇	——
收盤	三〇·九〇	——
後場開盤	三〇·九〇	——
收盤	——	——
（三）玉米 前場開盤	三〇·〇五	——
收盤	三〇·〇五	三〇·三五
後場開盤	三〇·三〇	三〇·三五
收盤	三〇·〇五	三〇·三五
（四）黃豆 前場開盤	三一·九五	——
收盤	三二·〇五	——
後場開盤	三二·一〇	——
收盤	三二·一〇	——
（五）花生米 前場開盤	四五·八〇	——
收盤	——	——
後場開盤	四五·一〇	——
收盤	——	——
（六）麩皮 前場開盤	——	——
收盤	——	一六·八五
後場開盤	一六·七〇	一五·八五
收盤	——	——
（七）花生油 前場開盤	九三·〇〇	——
收盤	——	——
後場開盤	九二·四〇	——
收盤	九二·四〇	——

唐市況趨平

【唐山特訊】唐山市場日昨市況開拍極臻平穩、各貨有趨疲萎勢、値在交割後開盤尚持堅平、茲將日昨妥價如次、

	本月	下月
（一）高糧 前場開盤	三六·四三	三七·六
收盤	三六·五五	三七·六
後場開盤	三六·五七	三七·五五
收盤	三六·五七	三七·五五
（二）合豆 前場開盤	三三·八五	三四·七〇
收盤	三三·九一	三四·七五
後場開盤	三四·〇〇	三四·九八
收盤	三四·一〇	——
（三）豆餅 前場開盤	八五·九〇	八九·六二
收盤	八六·四〇	八九·六〇
後場開盤	八六·六〇	八九·七〇
收盤	——	——
（四）豆油 前場開盤	九二·七〇	九四·九〇
收盤	九二·〇〇	——
後場開盤	——	九五·〇〇
收盤	——	——
（五）花生油 前場開盤	九二·八〇	九五·七〇
收盤	九二·三〇	九五·七〇
後場開盤	九二·三〇	九五·七〇
收盤	九二·六〇	九五·六〇
（六）花生米 前場開盤	四九·三〇	五一·〇〇
收盤	四九·八〇	五〇·九〇
後場開盤	四九·八〇	五一·〇〇
收盤	四九·八〇	五〇·九〇
（七）元玉米 前場開盤	二九·二五	三〇·〇〇
收盤	二九·二八	三〇·〇〇
後場開盤	二九·二八	二九·九八
收盤	二九·二八	二九·九八

足金市清疲

津足金市場舊正月以來市況頗呈疲滯、而以進戶既多觀望賣方亦意不定、同時上海呈市亦少連絡遂致交易異常冷落、僅由租界內爲金店家少數成妥聊以點綴而已、昨日承燈節各市場多休市中、市氣依然不振開盤四百十三元、旋按四百十二元成妥全日僅妥兩市前途依舊開展之望云、

京漢沿線粉廠
積極籌備復業

京漢沿線爲產麥名區、保定石家莊、彰德等地、皆有麵粉廠之設立、日東、日清兩大麵粉工廠復業後、其餘各廠、華北軍管工廠處理委員會、亦亟謀早日復業、以期華北民食之自給自足、軍管工廠已明令分別歸還各工廠、刻已通告各合法權利人、辦理申請手續、預料近期內、京漢沿線各粉廠可望逐漸復業、而本年小麥收穫後華北續增麵粉生產機關云、

利用冀東礬土促進建設
唐山積極籌設煉瓦工廠

華北礬土公司、鑒於華北建設資材需要頗殷、爲實施洽產計劃、特擬於唐山設立耐火煉瓦工廠、及耐火煉瓦工廠、以就近利用冀東各區礬土原料、製造耐火煉瓦、刻已積極籌備一切、將來建築工事完成、預計年產可達三萬噸、將於此類類中供給華北需要外、並可輸至友邦日本

唐山物價旬表

【唐山訊】唐山市糧價物價、二月中旬、漲多落少、其自二月十一日至二十日之詳細動數字業經唐山市商會調查統計竣事、茲列表如下、（新源）

類別	物名	單位	十一日	十二日	十三日	十四日	十五日	十六日	十七日	十八日	十九日	二十日	平均
穀物類	酒糧	石	[illegible]	[illegible]	[illegible]	[illegible]	[illegible]	[illegible]	[illegible]	[illegible]	[illegible]	[illegible]	[illegible]
	紅糧	石	[illegible]	[illegible]	[illegible]	[illegible]	[illegible]	[illegible]	[illegible]	[illegible]	[illegible]	[illegible]	[illegible]
	玉蜀米	石	[illegible]	[illegible]	[illegible]	[illegible]	[illegible]	[illegible]	[illegible]	[illegible]	[illegible]	[illegible]	[illegible]
	秫米	石	[illegible]	[illegible]	[illegible]	[illegible]	[illegible]	[illegible]	[illegible]	[illegible]	[illegible]	[illegible]	[illegible]
	黑豆	石	[illegible]	[illegible]	[illegible]	[illegible]	[illegible]	[illegible]	[illegible]	[illegible]	[illegible]	[illegible]	[illegible]
	黃豆	石	[illegible]	[illegible]	[illegible]	[illegible]	[illegible]	[illegible]	[illegible]	[illegible]	[illegible]	[illegible]	[illegible]
	小米	石	[illegible]	[illegible]	[illegible]	[illegible]	[illegible]	[illegible]	[illegible]	[illegible]	[illegible]	[illegible]	[illegible]
	玉黍麵	包	[illegible]	[illegible]	[illegible]	[illegible]	[illegible]	[illegible]	[illegible]	[illegible]	[illegible]	[illegible]	[illegible]
肉類	豬肉	斤	[illegible]	[illegible]	[illegible]	[illegible]	[illegible]	[illegible]	[illegible]	[illegible]	[illegible]	[illegible]	[illegible]
	牛肉	斤	[illegible]	[illegible]	[illegible]	[illegible]	[illegible]	[illegible]	[illegible]	[illegible]	[illegible]	[illegible]	[illegible]
	香油	斤	[illegible]	[illegible]	[illegible]	[illegible]	[illegible]	[illegible]	[illegible]	[illegible]	[illegible]	[illegible]	[illegible]
	雞卵	百個	[illegible]	[illegible]	[illegible]	[illegible]	[illegible]	[illegible]	[illegible]	[illegible]	[illegible]	[illegible]	[illegible]
菜蔬類	白菜	斤	[illegible]	[illegible]	[illegible]	[illegible]	[illegible]	[illegible]	[illegible]	[illegible]	[illegible]	[illegible]	[illegible]
	豆芽菜	斤	[illegible]	[illegible]	[illegible]	[illegible]	[illegible]	[illegible]	[illegible]	[illegible]	[illegible]	[illegible]	[illegible]
	馬鈴薯	斤	[illegible]	[illegible]	[illegible]	[illegible]	[illegible]	[illegible]	[illegible]	[illegible]	[illegible]	[illegible]	[illegible]
調味類	花生油	斤	[illegible]	[illegible]	[illegible]	[illegible]	[illegible]	[illegible]	[illegible]	[illegible]	[illegible]	[illegible]	[illegible]
	砂糖	斤	[illegible]	[illegible]	[illegible]	[illegible]	[illegible]	[illegible]	[illegible]	[illegible]	[illegible]	[illegible]	[illegible]
布類	市布	尺	[illegible]	[illegible]	[illegible]	[illegible]	[illegible]	[illegible]	[illegible]	[illegible]	[illegible]	[illegible]	[illegible]
	熟棉花	斤	[illegible]	[illegible]	[illegible]	[illegible]	[illegible]	[illegible]	[illegible]	[illegible]	[illegible]	[illegible]	[illegible]
	土布	尺	[illegible]	[illegible]	[illegible]	[illegible]	[illegible]	[illegible]	[illegible]	[illegible]	[illegible]	[illegible]	[illegible]
燃料類	末煤	噸	[illegible]	[illegible]	[illegible]	[illegible]	[illegible]	[illegible]	[illegible]	[illegible]	[illegible]	[illegible]	[illegible]
	木炭	百斤	[illegible]	[illegible]	[illegible]	[illegible]	[illegible]	[illegible]	[illegible]	[illegible]	[illegible]	[illegible]	[illegible]
	木柴	百斤	[illegible]	[illegible]	[illegible]	[illegible]	[illegible]	[illegible]	[illegible]	[illegible]	[illegible]	[illegible]	[illegible]
	火柴	箱	[illegible]	[illegible]	[illegible]	[illegible]	[illegible]	[illegible]	[illegible]	[illegible]	[illegible]	[illegible]	[illegible]

備考：以上價格俱是之價 石以容量 斤尺位以度量衡用計算

世界橡皮市場概況
南洋一帶爲大量發源地

橡皮爲國際的商品而被重視者、是因星加坡生產地市場與倫敦紐約消費市場鼎立的構成所致、即與星加坡市場反映橡皮生產地事情相同、紐約市場是反映着美國之消費狀況、倫敦市價是支配着全世界的橡皮價格、星加坡市場是控制着背後的三百萬英畝橡膠園、以南洋海運之中心地之地位、馬來因勿扁言、即蘇門答臘、爪哇、婆羅洲之橡皮亦全部集中於此世界各大橡皮貿易商均於此設置巨店、買妥後向本國或第三國輸送而作着投機事業過去的新加坡橡皮市場之動向、今後恐有一大轉變、將担當對樞軸國輸出橡皮主要港之地位南洋諸島安南泰國沙撈越及其他凡可栽培橡皮地方的世界橡皮總投資額、據社團法人南洋栽培協會於昭和十五年十月之推定、爲三十四億五千元百五十五萬元其種植面積爲八百五十六萬七千五百英畝、茲將其產地及投資額列表示之如左、

產地	投資額 千圓	投資率（百分比）
馬來	一、六〇八、五〇〇	四七·六
錫蘭	三四一、〇〇〇	九·九
印度	三七〇、〇〇〇	一〇·九
緬甸	一六〇、〇〇〇	〇·七
婆羅洲	九六·五〇〇	二·八
沙撈越	二〇·〇〇〇	〇·六
計	三一〇三、〇〇〇	一·〇六
荷印 白人	七〇四、五〇〇	二一·八
荷印 土人	二四三、六〇〇	[illegible]
安南	一六〇、〇〇〇	四·七
泰國	九三、六〇〇	二·六
其他	二三·〇〇〇	〇·五
總計	三·三四六·五〇〇	一〇〇·〇

於馬來之總投資額爲全數之百分之四七·六、占全數之大半、於荷印將白人之（百分之二一·八）土人之（百分之九·九）所投資額合計爲百分之三一·七、荷印土人之投資額占第三位殊爲注目、推其原因、一是因荷印政府當局之獎勵政策、一是因於第一次世界大戰後之不景氣時代、英國以橡皮價格暴落政策、於一九一九年單獨實施耕提文孫案之生產限制、於外國之荷領土地企圖積極擴所致、其次茲將投資內容以人種區別爲標準表明如左

各地棉紗市場

一二〇號 鹽瀨淺色 一·六五 一·六八

青島【青島一日電】此間棉紗市場、現貨本日市況如左、

大福紗一七	一三一〇元	一三一〇元
藍鳳 子三三	一九七〇元	一九七〇元
昨日棉紗市況頗呈平靜、茲將昨日行市列後、		
雙馬一六	一三五〇元	一三五〇元
五星二〇	一四九〇元	一四九〇元
彩月三三	——	——
彩月四二	——	——

上海【上海一日電】此間棉紗現貨市場、茲述本日行市如左、

日光二六	——	——
藍鳳二〇	二三五〇·〇〇	二九五〇·〇〇
仙桃三二	四五七〇·〇〇	四三三〇·〇〇
藍鳳四二	五六九〇·〇〇	五二〇〇·〇〇

各地棉布市場

青島【青島一日電】青市棉布市場茲錄本日期貨市場如左、

三月	前場	後場
開	四四·〇〇	四四·七五
高	四四·四〇	四四·一〇
低	四四·〇〇	四四·二〇
收	四四·〇〇	四四·二〇

上海【上海一日電】此間棉布現貨市況如左、

四君子細布	三一·九〇	四〇·一〇
四君子五枝	四〇·〇〇	四〇·一〇
龍頭細布	一二〇·〇〇	一三〇·〇〇
津折	一一〇·三〇	一〇四·〇〇

本日此間棉布現貨市況如左

花鳥	四四·〇五	二一·〇五
五星	——	——
雙龍	四四·二〇	四四·一〇

青島落花生油

【青島一日電】本日此間落花生油期貨行市如次、

三月	前場	後場
開	一〇六·五	——
高	一〇七·〇	——
低	一〇一·五	——
收	一〇三·〇	——

青島落花生市

【青島一日電】本日此間落花生期貨行市如次、

三月	前場	後場
開	六三·一〇	六三·〇〇
高	六三·五〇	六三·三〇
低	六〇·七〇	六三·二〇
收	六〇·七〇	六三·一〇

四月		
開	——	[illegible]
高	——	[illegible]
低	——	[illegible]
收	——	[illegible]

大連人造絲市

【大連一日電】此間人造絲市場本日行清、依然疲滯茲述行市如左、

人造布	收盤	開盤
四八〇號	二·〇五	二·〇七
派力斯	[illegible]	[illegible]
一二〇號 鹽瀨本色	一·六〇	一·六五

津市貨幣

據本報調查天津市金融貨幣市場昨一日行市分述如左、

聯券	九九·二	九七·二	九九·〇
日鈔	九九·九〇	九九·九〇	九九·九〇
老鈔	七三·三二	七四·〇〇	七四·〇〇

金銀市場

北京 一日北京足金每兩賣價四二〇元、買價四二三元、白銀市價、白銀賣價二元七角、買價二元五角、

證券市場

天津 據裕大號告關於天津市證券市場一日行市概況分誌如左、

中華券	一〇二元	一〇二元
[illegible]	[illegible]	[illegible]

東京股票市場

北支開發	一六·六〇	一六·五〇
中支振興	[illegible]	[illegible]
高周放運工業	[illegible]	[illegible]
山東鑛業	[illegible]	[illegible]
日清汽船	[illegible]	[illegible]
東亞興業	[illegible]	[illegible]
華北東亞煙草	[illegible]	[illegible]
新日華紡織	[illegible]	[illegible]
日本鹽業	[illegible]	[illegible]

新時代的新牙粉 照瑞藥用牙粉

A—2
清爽感無比 殺菌力正確
照瑞牙粉、較尙來任何製品根本不同、實以獨自的三大作用、達得最完善之刷牙目的！
□除袪齒屑之換置作用
□殺播細菌之吸着作用
□強化齒齦之收歛作用
東京〇三環香毛總行藥品部

再版 痔瘻根治法
每冊二角
印備 淸

淋病 三天 保好
保無痛苦割包皮猴子
協和病院

大中銀行·辦理
定期三年
按月取息存款
每月所取之息 備作家庭開支
存入本金額 每月可取利息
一千二百元 十元
六千元 五十元
一萬二千元 一百元
六萬元 五百元
每月需要取息多少、均可依照上表推算、中途需款、隨時可作抵押。
行址
天津分行 法租界中街七十二號 電話三四二二一 三〇一〇九
天津支行 東馬路青年會旁
北京分行 東交民巷

魚口破傷淋病

風寒麻木 胳膊腿疼 短期好
天津南市趙家冰窖（今天津廣播電台）迤西廣善大街北口路西七十五號
御壽堂

催眠術

兒童發育期不能或缺之榮養劑，首推維他命AD二種，此等物質在魚肝油中含有多量，爲一般人之常識，然因其含油質關係，腥臭難服不免而生畏。
本劑「哈利巴」係由鯊魚肝精濃縮製成，外包糖衣，全不臭。
（包裝 壹百粒·五百粒）
哈利巴
北京西單北大河 田邊公司
HV 32

短命原因

牙科醫師 張鴻典
天津法租界二十六號路（即綠牌電車道中間）電話三局二六七七號

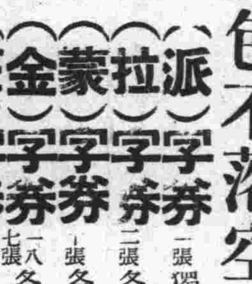

砂眼
古方晶眼藥水
上海 中法大藥房 總發行
總經理處 分理處

敬贈鴻運獎券
美利時行七週紀念
空前壯舉偉大犧牲
購筆一枝 摸獎一次 人人有贈 包不落空
派拉蒙金筆（字券）一張 獨得 中原公司禮券一百元
派拉蒙金筆（字券）二張 各得
派拉蒙金筆（字券）三張 各得
派拉蒙金筆（字券）八張 各得
派拉蒙金筆（字券）七百張 各得
獎額有限、名筆、又獲贈獎！捷足先得。
美利時行

強精補虛

資生養陰丸

植物油燈
煤油價昂聲中，煤油燈的代替品

民益機械廠
天津河北小王莊

痔漏

Neo Sedalchin
鎮痛 鎮靜 鎮咳 安眠 神葯
官許 新塞打洛精

義商運動場
回力球
今晚七時半起 單打十盤
一 李克第
二 白維地
三 皮得路
四 卡曼地
五 阿悌亞
六 費聖德
夜總會齊奏樂每晚伴奏